青島時報

社址 蘭山路八號　電話 三三五五號　郵政信箱 一四三號

中華郵政特准掛號立券特別傳名寄遞之新聞紙

第二千六百三十九號

△今日本報三大張半▷

登記證　中宣會中字壹肆貳號　內政部警字陸貳捌號

電報掛號二五一四號

中華民國十三年九月一日發行

印刷所 蘭山路隴民印刷局

本報價目		廣告價目	
本埠	外埠	普通	特別
零售每份大洋四分　每月大洋一元　半年五元四角　全年十元	每月大洋一元二角　半年六元六角　全年十二元四角	△每英寸每日五角每月三元△全面每月二百元每日五十元△半面每月一百元每日三十元△長期廣告面議	△每英寸每日一元每月五元△全面每月四百元每日七十元△半面二百元每日四十元

集腋成裘
聚沙成塔

零存整付儲蓄
爲致富之捷徑

備有詳章　承索即奉

中國實業銀行儲蓄部

行址：河南路十三號
電話：五四一二二

濟南惠魯工商學校招男女生

一，年級　專修科商科一年（新生）四十名（資格須高級商科畢業或具同等學力者）高級商科一年（新生）四十名（資格須初中畢業或具同等學力者）初級商科一年（新生）四十名（資格須小學畢業）初級商科二年（編級生）各二十名（資格須初級中學一二年肄業者）紡織科一年（新生）四十名（資格須初中畢業或具同等學力者）

二，報名日期　自登報之日起至八月二十八日止

三，考試日期　八月二十九日至三十一日止

四，獎學金　本校備獎學金之辦法如下：（一）凡各級新生考試第一名者免學費兩學期，（二）第二名者免學費一學期

五，地址　濟南經七路大緯六路本校

六，介紹職業　凡屆畢業品學兼優者本校負責位置相當職業

∴簡章函索付郵票二分即寄∴

電話五六九號　董事長張鴻烈　校長郭清甫

中國石公司召集股東常會公告

本公司依據章程第二十條之規定定於八月三十一日下午一時在青島市蒙古路總公司開第一屆股東常會報告帳略及營業狀況等事項除專函奉達外特再登報公告務希各股東準時出席如因事不克到會亦祈委託其他股東代表出席再自登報日起至開會日止照章暫停股票過戶統祈公鑒

中國石公司董事會啓　七月三十日

交通部青島電話局考試業務員揭曉

（一）文牘　正取王禮卿　備取路希順
（二）會計　正取陳壽昌　備取黃升階
（三）製圖　正取靳雲影　備取秦朝品
（四）製表　正取傅以昆　備取賀紹勳

以上正取人員統限於一星期內來局報到聽候檢驗體格後再行委派如過期不到或檢驗體格不合即由備取者補充特此通告

膠濟鐵路加掛各區間客車廣告

本路爲便利各區間短途旅客起見，規定自本年八月十一日起，除將一次特別快車，在明水，郭店，王舍人莊三站，各停一分鐘發售客票外，並於下開各次貨物列車，每日加掛三等客車一輛，發售客票。茲將各該次列車，起訖站點，開到時刻，列表如下，務希週知，特此廣告。

附各區間貨物列車，加掛客車一覽表

膠濟鐵路各區間貨物列車加掛客車一覽表

區間	列車次數	開到時刻	附註
青島高密間	一二三	青島開一八・四〇　高密到二三・二一	李哥莊膠東兩不停站各停一分
	一三八	高密開三・三七　青島到九・〇三	仝上
青島坊子間	一三七	青島開九・二五　坊子到一九・一五	膠東康家莊兩不停站合停一分
	一〇二	坊子開六・〇〇　青島到一四・一五	
高密坊子間	一三九	高密開二・二四　坊子到五・三六	
	一三四	坊子開一六・五　高密到二〇・二九	
坊子張店間	一三七	坊子開一七・四〇　張店到二三・三二	淄河店，普通，楊家莊，譚家坊，堯溝，朱劉店各不停站各停一分
	一二四	張店開三・〇〇　坊子到八・一三	
青州張店間	一二一	青州開六・一六　張店到八・〇六	
	一四〇	張店開一九・〇九　青州到二一・〇六	
張店濟南間	一五二	張店開六・二〇　濟南到一一・三二	
	一五六	濟南開一九・三〇　張店到二一・〇〇	

青島明華銀行債權團緊要啟事

明華銀行倒閉後青島分行虧空達二百萬元以上應由總經理張絅伯及該行董監事負責償還經本團大會議決登報廣告凡查得張絅伯及該行董監事在上海寧波各地置有私產時請用書面詳細密報將來查實依法充公後本團願將該項財產就實得銀數中扣一成作爲報酬並所有告發人姓名住址並當代守祕密本團通訊處青島中山路一百十七號

青島市救災籌賑會啓事

敬啓者本會由本市各機關團體公同組設業於八月五日成立專辦救濟本年各省水災籌募賑款事宜各界仁人痌瘝在抱見義勇爲素所欽佩如願樂輸捐助無論現金或物品九天之重一掬之誠莫不欣拜領務請逕交青島市商會代收不勝企盼特此奉啓惟希公鑒

交通部爲懸賞密報私設電台通告

近查各地常有不法之徒私自設立無線電台祕密通信非特破壞國營電信事業抑且妨礙治安觸犯刑章迭經本部嚴厲取締破獲法辦在案惟查私設電台率多行蹤詭祕仍恐偵查難有未盡茲特懸賞徵求告密無論何人凡能偵知私設電台處所密報當地電報局或南京交通部電政司因而破獲者每搜出發報機一具賞洋三百元搜出收報機一具賞洋壹百元其情節特別重大者并得從優議賞告密函件應用密封逕寄當地電報局局長或本部電政司司長親拆所有報告人姓名本部負責絕對嚴守祕密合亟通告週知咸各注意爲要

青島中華書局舉行大廉價

敬啓者敝局自民十三分設青市瞬已十二載對於青市文化不無稍盡棉力茲爲扶助青市文化減輕讀者負擔起見特舉行廉價兩個月在此不景氣之中或可得推進讀書之效謹將廉價辦法列後敬希公鑒

一　廉價期限自八月五日起至十月五日止

一　本局出版各種雜書及參攷用書（除中小學教科書民衆預約特價書及預定雜誌外）並碑帖畫册等一律減售半價（兒童讀物另有廉價辦法詳後）

一　各種字典辭典一律八折（內有原售八折者期內再打八折）

一　文具儀器風琴自來水筆等概照定價七五折至九折

一　又本年八月一日起至二十五年七月三十一日止中央規定爲兒童年敝局爲提倡兒童教育起見將本局出版之兒童讀物自八月一日起至十月底止舉行廉價三個月後茲將廉價辦法列後

一　凡本局出版兒童讀物概照定價七折

一　小朋友週刊及小朋友畫報無論零售預定一律八折

一　敝局茲爲紀念兒童年特將小朋友週刊第666期小朋友畫報第27期遵照全國兒童年實施委員會所定紀念辦法同時印爲兒童年專號內容新穎篇幅增加最能引起兒童之興趣如在廉價期內以現款購兒童讀物滿實洋五角以上者贈該專號一册滿實洋一元者兩册全贈不滿五角者恕不贈送

一　廉價貨物概以門市現款爲限批發不在此例貨物售出均不退換

一　本局前發各種優待券在此廉價期內暫停應用

附告

敝局代售商務印書館出版各種雜書（除中小學教科書預約特價書及各種雜誌外）一律廉價兩個月特此並告

中華書局青島分局謹啓

地址即墨路三十二號

電話三五六五號

魯黃水三游昨仍飛漲
上游溜頭直衝朱口
鄆城護城堤發生漏洞多處已勢將陸沉
決口水直撲趙王河北埝定陶現正搶險
入微湖黃水已灌入中運

濟南十一日下午十二時電話　韓接張連甲電稱。上游浪波驚濤。空前未有，董莊口門東殘埝，因民修格堤南頭，冲成東南西北斜形，朱口自第一壩至七壩，全着溜水，西壩刷塌最甚，江蘇堤第十壩，各埽冲塌，東阿境二四兩壩也冲塌，均折搶中，孫則讓電稱，晤孔祥榕允由黃水會負責修蘭封至口門輕便路，並先籌車一列運料。

濟南十一日下午十二時電話　今晨黃河三游飛漲，上游漲二公寸，下游漲五公寸，中游漲七公寸三，洛口水位三十公尺二寸五，報險電報，雪片飛來，王紹常電韓報告，十日晚上游黃水溜頭，直衝朱口，正折搶間，朱口以下江蘇壩北段，因大溜過急，冲去二十公尺，大溜直下，將鄆城民埝冲破，在臨濮集東分二股潰決外流，大股直奔荷澤北境德化鄉，越過新築民埝頂，向南奔洩，灌注七里河，將該河下游民埝潰決數處，直撲趙王河北埝，定陶民夫萬人，正會同荷澤民夫折搶中，趙王河下游安興墓一帶，水漲一公尺七寸，附近高地均淹沒，另一小股沿鄄城南境，洶湧東流鄆城中，鄆城黃水漲四華尺，護城堤發生漏洞多處，正折搶中，恐城將沉沒。

清江浦十日電　導淮工程處接汴電，黃河潼關流量，每秒達一六八零零立方公尺，大汛已至，入微湖之黃水，已灌入中運，微山湖水位，今日增至三三，五二五公尺，中運宿汛漲五寸，窰灣漲八寸，此間運河防汛處，趕在劉老澗挖築東水壩云。

因黨國柱石勞績頗著
林主席已電汪慰留
下星期中常會將正式討論
蔣作賓唐有壬最近俱有來靑消息

南京十一日電　汪院長電京辭職後，國府文官處即專電牯嶺林主席報告一切，灰(十日)午據國府息，林主席據報後，以汪爲黨國柱石，勞績頗著，豈可言辭，已電汪嘉勉慰留，玆悉中央日內將派與汪接近者赴靑慰留云。

南京十一日電　汪辭職事，中央尚未作正式討論，但一般均主張慰留，玆悉常委葉楚傖離京赴靑時，汪辭電尚未到京，故未看閱，迨辭電到達，即由常委居正急電轉達葉氏，並請葉代表中央向汪慰留，葉十日晨已靑抵，預料汪葉會晤時，對辭職問題必作懇切商談，蔡元培十日由滬赴靑，亦負代表中央留汪之使命，一般均盼葉蔡能勸汪打銷辭意，葉至早須下星期二三始能返京，大約下星期四中常會時葉如已趕返，必將報告此行經過，並加以討論，又國府將汪辭電轉電牯嶺林主席後，十日尚未有復電到京。

南京十一日電　唐有壬日內赴靑，係謁汪電呈中央辭職後，業經中央特推葉楚傖蔡元培赴靑慰留，汪最近期內不回京，本人暫時並無赴靑探視準備。

南京十一日電　蔣作賓返京後，已分訪何應欽，徐謨，唐有壬等，十日晨赴陵園謁陵，蔣因奉汪電囑在京候晤，現汪電中央國府辭職，短期內似暫難入京，蔣最近或將往靑島晉謁，惟據其左右表示，渠此時尚無前往消息。

中行經濟研究處舉行
首次專委會議
孔祥熙致詞謂世界經濟思想變遷
希望挽救中國經濟病象

上海十一日電　中央銀行經濟研究處十日晨舉行首次專門委員會議，總裁兼處長孔祥熙，副總裁陳行，張公權，常務理事葉琢堂，專門委員兼事務長，傳汝霖，委員朱博泉，劉蔭弗，劉大鈞，彭學沛等五十餘人孔祥熙主席致詞，謂世界經濟思想之變遷，及中國現在經濟之病象，並該處之使命，希望各專門委員多多發表意見，以冀挽救今日中國經濟之病象云云，次由傳汝霖報告該處兩年來工作情形，旋討論議案，■彭學沛等提工作計劃案四件，■劉蔭弗提統制滙兌一件，及開採金銀礦案一件，■傳汝霖提請重貼現規則一件，■傳汝霖等提關於票據交換案二件，郎志陶等提關於統一銀行會計案二件，■祝世康等提關於採用進口限額制案一件，當議決分別建議各主管機關或速交該行經濟研究處辦理，午後一時散會，晚七時孔祥熙設宴歡宴各出席委員。

湘防空展覽會議決
建一巨型炸彈
俾民衆得明瞭一切
並請名流播音講演

長沙十日電　防空展覽會籌備會，議決，與教育會坪及民衆俱樂部，建一巨大模型炸彈，俾民衆得明瞭一切。

長沙十一日電　防空會定十五日起開幕，刻正在中山堂圖書館積極佈置，並建築地下室亦將竣工，展覽期定十日，籌備處已通告各界屆時蒞會參觀，同時放映防空影片，請各名流播音講演防空要義，並舉行化裝行遊云。

收回牯嶺英租地
協定內容公允
中英俱已呈報當局
俟批准後即可生效

南昌十一日電　收回牯嶺英租借地協定，經廬山管理局長蔣志澄與英總領默斯簽字後，現蔣默分向我省府及英大使報告，俟批准後生效，此項協定，極爲公允，於雙方利益皆顧到，至收回租地，共有四處，一，長行，二，醫生窪，三，草地坡，四，大連冲，均係牯嶺勝地云。

廢除苛雜

全國各省
一年來之統計
計有蘇浙魯等二十六省
二四七，五一一元，又五五縣田賦附加六，〇一七

南京通訊　實業部經濟年鑑委員會對於全國經濟計數字，搜集最全，記者今日往訪該會主編委員羅敦偉，據談該年鑑第二四本本月底即可出版，內容不僅衛接第一四，且增加有土地，水利，合作，物價，與生活費，邊疆經濟等五章，內容四百多萬字，分訂兩巨冊，並承以揭蘘會所調查全國各省一年來廢除苛捐雜稅統計表一份見示，特發表於下。

一年來各省廢除苛雜之統計

江蘇省　廢除一四二種，計年收稅額一〇〇，一七四元。

浙江省　廢除四五七種·計，七二三元。

安徽省　五五縣，計省方廢除六六種，計六七，六三二元，縣方廢除五五種，計一一七，三四七元。

河北省　廢除七九種，計四三〇，一六七元。

山東省　六二縣，計省方廢除二九三種，計一〇九，七二八元七角八分，縣方廢除三三三種，計一五，六三〇元。

河南省　七六縣，共廢除三五七種，款額數字未詳。

雲南省　一一縣，廢除一四三種，款額未詳。

察哈爾省　廢除二種，計省方三七〇，〇〇〇元。

綏遠省　廢除一三種，計一二九，二九七元。

湖南省　三四縣，·廢除七九種，廢除款額未詳。

湖北省　七縣，廢除二七種，計二八八，八九六元。

江西省　八一縣，田賦附加六，〇一五，七二三元。

廣東省　四九縣，省方廢除一二五種，計六，四二七，五五五元，縣方廢除一六五種，款額數字未詳。

陝西省　六一種，計二八六，六一五元。

貴州省　(第一期)廢除一五縣，共三八種，計一六，六二一元，(第二期)廢除四縣，共七種，計五，三二七元。

寧夏省　(第一期)由縣方廢除九種，計一二四，七八〇元，(第二期)由省方廢除計三〇一，一四六元，(第三期)計廢除三三四四，六六〇元。

荷使
傅思德
昨晨抵滬

上海十一日電　荷使傅思德，十一日晨七時乘荷輪抵滬，據傅在輪次談，本人奉令來華，深爲慶幸，今後當努力兩國親善，定日內入京，謁我外交當局，商定呈遞國書日期後，即返滬暫住，再于期前入京拜見林主席，然後赴平。

參謀團
整頓川軍
組點驗委會分組點驗
各部人槍務名實相符

重慶十日電　行營參謀團，爲整理川軍起見，近組點驗委會，分九組點驗，計第一組主任朱偉鈞，點驗鄧錫侯部，二組楊德源，點孫震部，三組楊誠，點李家鈺部，四組楊化中，點楊森部，五組蔣邦道，點唐式遵部，六組康哲明，點王瓚緒部，七組邢鴻鈞，點潘文華部，八組李世祺，點川東北各地駐軍，九組蔣壽湖，點劉文輝部，每組約六人至十人，定十日到達，十五日左右開始點驗，各部人槍，務求名實相符，經此次點驗後，每月即點名放餉，並于每三月各點驗一次，以便切實整頓云。

右圖係我國新任駐比公使朱鶴翔偕同眷屬離滬出國赴任時合影，(國際社攝)

關於派遣來華視察團
美難與英合作
因當局認爲有紊亂購銀程序可能
李滋羅斯希望日本諒解

華盛頓九日電　據政府高級官員今日談稱，美國與英方派赴中國之財政視察團不能合作，因政府當局認爲此事有紊亂美國購銀程序之可能，甚至完全非正式性質之談話，目前亦放棄舉行，蓋以李滋羅斯爵士之赴遠東，係取道加拿大而非取道美國，據負責方面官稱，美國仍保持其以往之政策，對於中國之經濟昌盛及公正待遇，仍主集體行動，但政府爲遵照國會之決議案，認爲有繼續購銀之必要，此種政策，顯然阻礙與李滋羅斯之合作，故美國始終未有與其合作之動作云。

倫敦十日電　英政府經濟顧問長羅斯爵士於今日午偕於財政部之巴偏與英倫銀行專家羅傑士乘不列顛皇后號啓程赴華，爵士於瀕行前接見路透訪員，不願談論其赴華任務，據謂其第一目的，乃在調查現局而報告政府，又曰政府派余赴華，似足見政府關心中國之財政與經濟困難，此行目的，乃在查明與其他有關係各國合作，是否能製成建議，有助於中國穩固與滿意狀況之恢復，以稗益中國輸出貿易與外國，余將縱觀遠東之狀況，會晤中國之當局，余當然須採納彼等之意見，爵士又希望與上海英國最重要之商界人物接觸，謂彼等對倫敦之代表渠多已晤之，爵士否認將赴華盛頓之說，惟渠希望在滬會晤美國代表數人，而與合作云，爵士抵加拿大時，將與其親戚在托倫吐盤桓兩日，過日本時將在東京勾留數日，接晤日本當局云。

倫敦九日電　負責方面，又以爲李滋羅斯赴華之前，先赴日本一行，其目的，乃在表示英國之志願，希望日本對於各國派遣財政代表赴華一事，不再加以反對，按最初英國方面，本提議由英美法日或意派代表赴南京，舉行中國貨幣會議，嗣因日本堅決反對，乃作罷論，厥後改變方式，由各國分別派遣財政代表赴華，各向本國政府提出報告，而避免會議之形式，因此英政府派定財政部顧問李滋羅斯爵士，法政府派定駐英大使館財政副參贊雷諾西，均將於最近時期赴華，惟美國財政代表，則尙未派定，至於英國財政代表所負使命，固在調查中國財政狀況，尤其是貨幣狀況，謀使中國貨幣趨於穩定之基礎，然其關係重要，猶不僅此而已，蓋英國在華投資各鐵道，多未能按期償付債務，研究此等鐵道之目前情況，亦李滋羅斯爵士主要使命之一也。

美取消童軍大會
因鄭州發生嬰兒癱瘓病
羅斯福恐彼等不幸傳染
各國童軍將分別返國

華盛頓九日電　美全國童子軍大會，本擬於八月二十一日舉行，至三十日止，但羅總統現因鄭州發生嬰兒癱瘓病，恐其傳染，故已取消此會，蓋十四年前，羅總統會沾染此疾，幾喪其生也，查參加此會者，預料有三萬五千人，內有來自中英及歐美諸國之代表，波羅麥河兩岸，已搭有蓬帳一萬四千所云。

美國西雅圖九日電　中國，菲列濱，加拿大及西北各州之童子軍，因美國童子軍二十五週年紀念大會取消，乃終止赴華府，在此地附近之松林中紮營，林旁有一清水河，兩星期後，即將分返各國。

華北水利委會
本年工作已確定
南運河仍未脫險象
建廳撥防汛費二千

天津十一日電　華北水利委員會本年度事業費已經全國經委會確定爲四十八萬餘元，其預算正在分別造具，準備設計施工，據該會工程處長徐世大，昨(十日)對記者談稱，本會二十四年度(自二十四年七月至二十五年六月)事業費經委會核准四十八萬餘元，其主要工作，一，爲永定河上游桑乾河治理計劃，前者本人赴晉已與該省府商定分工合作，兩岸築堤由本會担任，開渠則由省府辦理，今年十月間即先在山陰縣築攔沙壩一座，以遏泥沙之下注，共需款二十餘萬元，詳細計劃已在設計中，當可如期開工，二，爲各河水文測量事宜，將來擬設水文及雨量測量站數處，以資對於水勢正確之報告，隨時預防，同時各河水位亦改按大沽水平面爲零點，作漲落之報告，因現時除永定河外，各河務局水面報告，多以水作標準，殊不正確也云。

天津十一日電　冀境南運河上游各段，因連日風雨，猛漲不已，刻堤高水面，僅數公寸，卑矮之處，水已與堤平，漫溢堪虞，危險萬狀，河務局頃據第三工巡段來電，報告危急情形，當於昨日轉電建設廳，請飭令青滄兩縣火速撥夫上堤，搶築子埝，用固堤防，而弭水患，又該河本年防汛費，預算一萬五千餘元，前已奉撥四千元，玆以河防緊急，河局昨又奉廳方撥到二千元，即採購物料，運往各路，以備搶險。

冀預算會
審查司法經費

保定十一日電　冀預算會十日晨舉行三次審查會，討論司法經費問題，由高院朱院長出席報告，決定四次會續查。

國府命令

南京十一日電　國府十日令，任命蔡屏藩，張維城，爲審計部審計，此令，又，司法院長居正呈，據法部長王用賓呈請，任命趙傳民爲閩皋省院長，應照准，此令。

南京十一日電　國府十日明令公布，參謀本部陸地測量總局組織條例十二條，及航空測量隊組織條例十一條，均自公布日實行云。

六中全會
上屆會議紀錄近已錄案
中央函電全委屆時出席

南京十一日電　第四屆中央執行委員會第六次全體委員會議日期，已經中政會第一八二次會決議，定九月二十日舉行，並經八日第一八三次常會宣讀上屆會議紀錄，二讀通過，中央近已錄案，函達全體委員，屆時來京出席，其在京者，用函通知，在海外者，由祕書處分別電知，該屆時必能全體來京出席云。

冀高等法院
積極疏監
遵令着手
辦理假釋

天津十一日電　冀高等法院前奉部令，着速疏通監所條例辦理假釋，玆悉院方對此決依部頒條例規定各項遵行，已飭省境各監獄，計北平三處，涿縣一處，保定一處，及天津一處，令將在押人犯名冊呈院備查，將來即憑審核結果，其所有符合條例之規定者，即概予假釋，以疏監所云。

又訊　據津地方法院長周祖琛談，津院近五年來受理之訴案，實呈與年遞增之勢，計民國十九年一年之訴案，共爲一萬二千餘件，至二十三年，即增至一萬八千餘件，本年又復激增，恐過超二萬件，仍以刑事多於民事，蓋爲社會生活不安所致云。

社論
英法意三國會議(下)

帝國主義者與弱小民族的利害始終是衝突的。某一個問題對於帝國主義者有利，必與弱小民族有害；於帝國主義者有害，又必與弱小民族有利。二者之間，本無調和的可能。至於帝國主義者彼此間的縱橫捭闔，勾心鬥角，自然也是爲的利害問題。不過在利益平衡的情形之下，他們便可以提攜，可以同盟，可以妥協，可以諒解。反之，他們自然也要劍拔弩張，各不相讓。過去如此，現在如此，將來亦莫不如此。明白了此種意義，再來觀察英法意三國會議以及意亞爭端的趨勢。才不至爲複雜的國際現相所蒙蔽。

最近數月來，英國方面對於意亞爭端所持的態度由消極而變爲積極，復由積極而變爲直接的干涉，在輿論方面對意國大事攻擊，同時英國政府亦多方活動，力謀解決東非問題。從表面上看來，英國似乎有援助亞國的趨向。但在事實上，却不是這樣的簡單。英國是現世界中第一個多殖民地的國家，她目前祇求保持歐陸的現況，而不希望德法意各國鬧什麼意見，更不希望歐陸各國以武力相見。同時，英國又願法意三國之中有一個國家實力獨強。所以她對於德國的毀凡爾賽和約重整軍備問題，始終不持反對，且從中爲德國幫忙。說到意亞問題，英國的態度依然不變其所謂調和政策的初衷。具體點說，意大利在與英法兩國利益均等的條件之下來解決東非問題，英方無不贊同；反之，意大利企圖獨佔亞國，英方必持異議。本月十六日的三國會議，意大利果能與英國諒解，瓜分亞國，東非問題再來一次所謂協定，那麼這次會議的使命算是順利的完成，英國『兩面性的外交』又得到一次勝利。

據亞京電訊，英國擬封鎖蘇彝士運河，並集中埃及及蘇丹軍隊於東非，歸歐戰時名將國倫比將軍統率。英國這種動作，亦係根據其兩面性的外交政策。她一方面用軍事的力量保障蘇丹與亞國邊境的安全；一方面又似乎援助亞國，使意大利慎重將事，放棄其獨佔亞國的企圖。這樣，在三國會議中，英國的意見將更發生力量。我們不得不佩服英國的外交手腕八面玲瓏，祇不過處處爲大不列顛帝國的利害着想。

據我們的推測，三國會議可以順利的舉行，三國之諒解妥協亦有絕大的可能性。現在我們所應研究的是，亞國能否爲三國安然的瓜分下去。我們都知道，亞國具有特別堅強的精神。她的國民爲保持國家領土主權的尊嚴與完整，從未對外屈服。當一九二五年，英意兩國會互議平分亞國的經濟利益，而亞國國王以及國民誓死反對，並於一九二六年向國聯提出抗議，英意各表示無侵犯主權的企圖，始告無事。現在，英國人民正在秣馬厲兵羣情激昂的空氣中，英法意三國欲瓜分亞國，亞人自然不會任其擺佈。所以，東非的問題決難以三國會議而得和平解決，除非三國各表示放棄染指分肥的企圖。

三國會議設如失敗 英態度將採積極

取消禁運軍火令並禁意機飛過埃及 屆時國聯政院將作通盤研討

倫敦十日電　英法意三國，已定下週在巴黎開亞比西尼亞問題會議，聞英國在會議中所取方針，已由首相包爾温，於八月七日決定，惟內容未可知，此項決議，爲英國切實方案，文登定明日，赴倫敦，俾便與外交專家商議外交某某幾點，會議期，仍未定，星期二四兩日，開非正式之初步談話，正式談話，須至星期五開始。

倫敦十日電　英國對於和解意亞爭端之希望，現已拋棄，正着手準備於戰爭爆發時保護英人在北非之利益，聞英閣已準備加强索馬利蘭及肯亞邊境之兵力，派遣印兵八千名，駐守塞那湖（此湖當埃及灌溉計劃之中心）附近之蘇丹，如八月十六日之英法意三國會議失敗，英國將取銷禁運軍火令，並禁止意機由埃及飛過，如此，則可阻止意方之空中運輸云。

倫敦九日電　外國方面謠傳，國聯行政院原定九月四日開會，對意亞爭端作通盤討論，現爲使英法意三國會議得充分發展起見，將會期展至九月三十日云云，英京負責人士，嗆否認此說，謂英政府業已聲明，以九月四日爲最後限期，若屆時三國會議不能覓得解決辦法，即當由國聯行政院對意亞爭端作通盤研究云。

巴黎九日電　討論意亞爭端之英法意三國會議，定十六日在此舉行，賴伐爾頃已向英意兩國發出請柬，意代表團係由阿洛錫及非洲問題專家若干人組成。

羅馬九日電　發起非戰公約之凱洛格氏，今日告路透訪員，謂意亞皆未有從事戰爭以解決其爭端之任何理由，世界任何國家皆有要求其他簽約國維持及擁護此約之權云。

羅馬十日電　據當局宣稱英法意三國定八月十六日在巴黎開會，根據一九〇六年條約討論意亞兩國由阿洛錫率代表團前往參加，意國消息靈通各界對於該會議之結果均不抱樂觀，以爲此會幸無效益云。

亞謀與日發生關係

倫敦九日電（每日郵報）今日刊載其駐亞比西尼亞京城訪員之電報稱亞國現正計劃與日本發生較密切之關係，代表團已啓程赴日，據稱將在橫濱設立領事館，實行該代表團係辦理購買武器，軍火及其他軍備之事宜，該訪員又稱，該代表團或將與日方商覓一日亞軍事聯盟之基礎云。

日本對亞表示見解

東京十日電　關於亞比西尼亞遣日使節，已於神戶出發說，日外務省雖尚未接到此項官電，但據傳亞國遣派特使目的，關於在神戶設置亞國領事館及訂購軍火並與日本締結軍事同盟，關於此事，外務省方面現表明如左之見解，一，領事館之設置應先求獲當該國之承認，而現則尚未接到此項通告，二，關於軍需品之輸出外交當局在未斷絕外交關係並違反國際條約時，自無加以禁阻必要，惟在作爲事實問題上，縱即予以輸出許可，亦不易實行軍火輸出，蓋對於支付代價時亦尚有困難情形，故料軍火輸出商之參半組合，將依商業交易見地，不願承受此事，三，關於軍事同盟之締結，現亦無考慮餘地。

法國工潮平息

賴伐爾召各省長談話 說明新經濟法律方針

巴黎九日電　過去數日中布勒斯特士倫哈佛三處均有罷工者示威，反對減薪一成，今日三處均安靜而過，士倫罷工者曾與警察惡鬥，商店玻璃窗之被搗碎者無算，共死兩人傷十三人，被捕四十四人，該處商店今仍閉門，足證騷動之激烈，香浦南號郵船開出後，二日哥倫比亞號繼以起碇，開往波羅的海，又辣斐德號載法國退伍軍人三百二十人，開往加拿大，全國各省長，現集於巴黎，以聆總理賴伐爾向之說明新頒行之經濟法律，志在保護佛郎，並使國家之經濟得以恢復之情由，此實法蘭西第三民國歷史上之創舉，惟有今省長因士倫與布勒斯特有罷工風潮不能分身，故未蒞京云。

新經濟法律與法國工潮

北平通訊　六日起發生於法國布列斯特港之法國兵工廠罷工風潮及勒哈佛爾港之各輪船海員同情罷工，刻雖因法國政府對罷工工人表示願在減低工銀問題上爲相當讓步而漸趨緩和，但此後情勢是否即一帆風順，返歸平靜，殊未易言，是蓋因七月十七日賴伐爾內閣所公布之新經濟法律，本質上即與工人利益相反，法政府欲保工人利益，則新經濟法律之效不著，而欲保新經濟法律之功效，則又非犧牲工人利益不可也，茲試述吾人所見如左。

一　所謂新經濟法律之內容

賴伐爾自本年六月上旬於一波三折幾經困難中組成內閣以後，即與議會中獲取財政上之全權，擁護法郎，按五月法郎之跌價與法國黃金之外流，直接原因係因法國財政，連年惡化，而本年度中之歲入不足，將達二百億法郎，一般國際滙兌投機者認法國工業及外國貿易既極萎靡沈滯，則挽救財政危機，似唯有實行財政膨脹，則又唯有放棄金本位之一法，於是一犬吠影，百犬吠聲，一般外國籍之外國投機業者，咸相率賣法郎，買金鎊，固無待論，即法國之外滙投機業者，亦以資本逃避外國爲最上良策，情勢如此，此法國國內黃金乃不旋踵而大量流出，而法國法郎危機，亦於本年五月達最高頂點也。

賴伐爾組閣以後，因認法郎之安危，所關於法國金融資本家之利害者至巨，而所關於國際金融戰中法國之爭霸工作者亦甚巨，因於不避艱險之中，承襲歷代內閣招致崩潰而又不能不支持之維持金本位削減預算方針，會法國議會以財政全權相與，於是賴伐爾乃與某報理事季諾，國營鐵路理事戴德里，財政部路費三人，（此三人屬於正統派，均爲緊縮節約預算之支持者。）共同草擬財政緊縮節約及挽救法郎危機復興國家經濟方案，該方案至七月上旬，漸告完成，七月十六日便以一夜之時光，正式召開閣議，討議十四小時後，該案乃通過閣議，以大總統命頒布全國。

七月十七日頒布法國全國之大總統令，爲數共二十有八，是即所謂新經濟法律，此新經濟法律中關於財政方面者，共二十命令，其關於救濟及復興國民經濟者共八命令，茲分述之。

新經濟法律關於財政方面之處置，不外削減支出，而削減支出之方，主要端注主力於低減工銀，折扣薪金，其他如裁併機關，減少地方政府，植民地，特殊事業，公共企業之支出，亦佔重要地位，其次則減少公債之利率，亦殊堪重視，統計賴伐爾內閣在所謂新經濟法律下核減之國家財政支出，約在一百億法郎以上，吾人今若以各項目別表示縮減之數字，當如下列。

（單位百萬法郎）國家預算，減七，〇六三，機關合併，減一九五，地方政府預算，減一，三八五，國營鐵道預算，減二，三一六，合計一〇，九五六。

從上述各項目觀之，吾人可知縮減最多者，厥爲國家預算中之支出，而國家預算中支出之所以能縮減至如是之鉅額，則因減薪爲最重要樞紐，而所減百分比率，少則百分之三，多則十分之一，六日布列斯特港兵工廠工人之所以罷工，即所以反對此十分之一之減薪也。

減薪以後，法國公務人員及從事國家企業特殊事業工人所轉瞬感受壓迫者，自爲經濟上之壓迫，賴伐爾內閣爲防經濟壓迫下發生惡果，同時復於新經濟法律中，設救濟復興國民經濟之八大總統令，此八大總統令之內容，大略如下。

㊀，凡年收在八萬法郎以上者，課以百分之五十之所得稅。

㊁，軍需品製造工業公司所得利潤，應課百分之二十五之所得稅。

㊂，低減地租，低減當舖利息。

㊃，低減生活費，每一基羅克蘭姆麵包價格，應減十生丁，瓦斯，電氣每度減百分之五之價格，煤炭，肥料價格，亦應減低。

二、所謂新經濟法律與工潮

所謂新經濟法律之本質，端在核減定額收入者階級之收入以維持金融資本之利益，吾人觀於上述新經濟法律之內容，已可概見，雖救濟及復興國民經濟部份中有低減生活費之命令，然麵包價及瓦斯電氣減價，殊不足以彌補因減薪而生之所失，尤不能彌補工人九扣餉薪之所失，故兵工廠工人之罷工，及海員之同情罷工，無論其爲如何橫暴，吾人若自純理論以觀察茲事，則罷工實勢所遇此，不得不爾，七日外電雖謂罷工工人已因法國政府願於減低工銀上爲相當之讓步，而轉趨緩和，但法國政府之讓步，恐極有限，蓋法政府爲滿足工人要求，讓步太多，則所謂新經濟法律之效用全失，而極端困難之法國財政，又將增加支出，支出增加，一再表面化之法國財政危機又將來臨，法郎危機，又將復現，此不唯背反賴伐爾內閣公布新經濟法律之初衷，復大背於金融資本之利益，賴伐爾雖號稱八方美人，決不肯出此，即其使命上亦不能令其如此，故法國此次工潮縱可一時緩和消滅，而第二次第三次以至賴伐爾內閣崩潰止工潮之出現，蓋將不免，是蓋因財政膨脹貨幣貶值因於工人不利，而裁員減薪亦與薪俸生活者工人以經濟上之大打擊故也。

奇聞奇事

●去眼膜藥、每料售洋五元二角。
不用針刀能去眼膜
●除點〔眼〕藥、每料售洋二元一角。
青島東平路南首卅六號 至誠藥社經理 電話五一七五號

●普通光明眼藥、每料大洋三角五分、
任何眼疾用藥準好
●去眼膠藥水、每瓶六角。二角。一角
東鎮經售處、歷城路廿三路 靈光大藥房

兒科專藥 嬰童萬安散 每包二角
行銷中外 世界馳名 家庭必備。
凡小兒痰熱積聚，閉腹，胸膈脹滿，不思乳食，甚則氣急痰壅，目瞪口噤，狀類驚風，小兒肚大青筋，是痰閉，宜急服此散，必獲奇效，又小兒疳積，乳積，蟲癖，臍細腹脹，大便不通，酸臭，不思食，夜不安眠，或傷食，嘔吐，胃病，瀉肚，痢疾，痛，晝服之，不思食，又男女老幼上焦火盛，小兒初生三日內服，雖一生羊瘋等症，能免天花痘疹，服之亦極神效。口舌生瘡，胃病腹疼及一切等症
總發行，青島東平路卅六號 至誠藥社 電話：五一七五號
各藥房商店，及東鎮歷城路廿三號 靈光大藥房經售

勳臣氏 調經養血 鳳凰蛋
此蛋專治婦女經血不調，月經趕前錯後，忽多忽少，血色不正，黑紫成塊，氣滯血閉，凝結不通，氣虛血虧，子宮寒冷，崩漏不止，赤白帶下，小便淋痛，行經肚脹，痛腰酸，疼痛兩脅發脹，胸滿悶嘔吐，惡心頭暈，眼花，四肢無力，生氣惱怒，食寒涼瘀血成病，癥結痞塊，腹中積聚，左邊一條，右邊一塊，攻上攻下，心胃脹疼，心慌心跳，酸軟無力，咳嗽痰喘，午後發燒，作冷，面黃體瘦，不思飲食，日輕夜重，自汗盜汗，久不生育，屢患小產，或無子嗣，及姑娘經嗣乾血癆症，即服此蛋，無不立效，力絕大，萬試萬靈，誠爲婦科第一聖藥也 每盒六粒，定價二元
山東經理處濟南緯一路 張龔子廣告部
青島金鄉路太和春藥房膠州路瑞蚨祥內廣濟堂泰山路宏濟藥店代理

粵菜館 陶然酒家
炎暑困人誠悶事 陶然有茗滌塵襟
夏令最宜早起若能略進茗茶美點尤覺神清氣精神奕奕本酒家特聘點心專家精製各式美點並敬贈名茶一月凡到本酒家吃點心者不收茶資
時間自本月二十一日至八月二十日止
每晨六時半開始售賣
酒菜方面新近由滬聘到名廚担任益臻美善歡迎賞試
陶然酒家敬佈
德縣路二十九號 電話八一八一

中國歷代錢幣展覽會
會場　浙江路青年會
日期　八月一日起至十四日止
票價　每張兩角

明星大戲院
今天日夜公映
華納公司一年一度的特殊大貢獻
特別優待 座價不增 請速降臨
大明星 狄克鮑惠爾 領銜作
頂紅明星 十三位 美麗舞女 一千名 全部代價 四百萬 攝製經過 二年餘！
歌舞巨片之王者
春色撩人幾欲醉 春滿瑤臺 百花仙子下瑤臺
媚眼對對 玉腿雙雙 舞影翩翩
一九三五年最新式最動人的歌舞
敢誇空前舉行無雙偉大歌舞繁華鉅製
聲歌嫋嫋 天仙下降 美不勝收
注意加映
華納公司精彩短片一本

壽祿福
華納出品 八月九日公映
不凡響 飛機跳浜
大烟幕 空前奇觀
風流硬漢主演 詹姆賈克奈

向一般抱着武力迷夢者投一顆驚天動地的鉅大炸彈
飛將軍
飛機如蝗 施放烟幕 空中戰鬥 如火如荼
n "Devil Dogs of the Air" James Cagney
頭可斷 身可辱 此身決不向敵人們示弱
殺聲震動天地宇宙之間 殺氣迷漫碧空白雪之上 海陸空軍全體一致動員 飛將軍駕手一切從天降
身可辱 靈魂決不被女人們屈服

青島北平路

長春堂

藥行

開幕廣告

本行自創辦以來歷經三十餘載分設山西路中山路以及膠縣等號茲以本號信實無欺名譽遠播有口皆碑大有供不應求之慨是以特擇廣闊地址作為本行總部批發另售以圖便利謹定七月二十六日行開幕典禮敬希遠近週知特刊報端以廣顧客之雅意也

營業種類

本行專辦中西藥品推銷國產馳名良藥揀選生熟地道飲片參茸阿膠花露藥酒西洋人參化妝香品一概貨全歡迎主顧

特別廉價

本行自製丸散膏丹花露藥酒各式阿膠優待主顧門部另售一律八折限期一月批發不扣

本行聘請國醫　丁茂林　任潔忱

李荊山　呂棟華　兒科專家

本行主人謹啓

總行　北平路中市　電報掛號〇〇三七　電話五九九八號

分號　中山路中市　電話四八七二號

分號　山西路南首　電話三八一四號

分號　膠縣太平街

四號聯合啓事

光緒三十三年創設

浙江興業銀行　特別儲蓄存欵

有活期的方便——隨時可取

有定期的權利——利息優厚

◎章程◎

一，存入　此項存欵存入時由本行填給存單為憑計分五元十元五十元一百元二百元五百元一千元七種存數至高額以一千元為度

二，利息　利息照左列存滿月數及年息計算凡不足月之日數及存滿一年不換新單者不計利息一個月至六個月五厘七個月至八個月五厘半九個月至十個月六厘十一個月至十二月七厘

三，取出　存欵隨時可取本息一次付清留有印鑑者憑印鑑於存單未留印鑑者憑單辦理

四，掛失　存戶遺失圖章或存單立即通知本行俟查明後照章具保掛失登報作廢

◎儲戶保障◎

資本—另撥五十萬元

公積—已有二十四萬餘元

會計—與營業部完全劃分

帳略—每三個月將貸借對照表登報公佈

責任—全體董事及總經理負無限責任

◎行址◎

總行：上海北京路

青島支行：河南路十五號

◎電話◎

經理室：五五一九

營業室：三二〇八　五八八八

交通銀行推廣匯欵業務廣告

敝行現將通匯地點盡量推廣，分支行及特約通匯機關，最近已達三百餘各省都市及內地著名城鎮，俱可通匯，手續便捷，取費低廉，倘承惠顧，無論數目多寡，均當竭誠効勞，茲將各通匯處所詳列如後

江蘇省◎上海(外灘、南京路、新北門、提籃橋、界路)南京(中正街、中山路、下關)鎮江，高淳，青浦，沭陽，六合，大橋，仙女廟，十二圩，興化，寶應，口岸，[illegible]宜興，泰興，靖江，黃橋，沙溝，阜甯，高郵，丹陽，金壇，奔牛，武進，[illegible]蘇州(觀前)，木瀆，盛澤，震澤，常熟，[illegible]徐州，[illegible]浙江省◎杭州，嘉興，海甯，新浦，[illegible]安徽省◎蕪湖，[illegible]江西省◎南昌，九江，[illegible]湖北省◎漢口，武昌，沙市，宜昌，[illegible]河北省◎天津(法租界，小白樓，北馬路)北平(東城，西城，西河沿)通縣，[illegible]保定，[illegible]山東省◎濟南，青島(中山路，東鎮)濟甯，[illegible]周村，青州，博山，德州，[illegible]山西省◎太原，[illegible]河南省◎開封，鄭州，[illegible]陝西省◎西安，[illegible]察哈爾省◎張家口，[illegible]綏遠省◎歸綏，包頭，[illegible]遼甯省◎瀋陽，[illegible]四川省◎重慶，[illegible]廣東省◎廣州，[illegible]

青島行址：中山路九十三號電話五〇一一、五〇一四

金城銀行

◎資本七百萬元

◎公積金三百廿萬元

商業部　辦理存款放款匯兌代客買賣公債庫券及一切商業銀行業務

儲蓄部　專營各種存款如活期存款存洋一元即可開戶備有禮券滿期六月即可生利會計獨立責任無限

倉庫部　代客堆存貨物棧租低廉押款便利

總行　天津英租界中街

分行　南京　上海　漢口　大連　北平　鄭州　蘇州　武昌　哈爾濱　開封　定縣　新浦　石家莊　長沙　常熟　灌雲　南通州

青島分行　天津路二十一號

電話　經理室五一八〇　營業室三七三八

儲蓄章程函索即寄

人壽保險對於足下之貢獻

▲保障家庭　壽險常爲保障家庭份子而設、俾使賴以維持生活、本公司之家庭進款保單、可保君身後家人仍有一定之進款

▲教育子女　壽險亦爲籌措子女教育費之最便方法、如足下不幸早逝、本公司之教育保單、足供教育子女之所需

▲儲蓄養老　壽險平時既能保障足下之家庭、俾高枕無憂、心安意泰、老時更可保有一定之進款、俾日薄西山、晚景可樂

▲抵償債務　壽險有用以取贖押產者、譬如尊宅業已抵押借款、則實眷有無家可歸之虞、本公司之抵押保單、可爲君清償身後之債務

▲保全財產　壽險可以保全財產之完整、假如身後絕無現款、則賦稅等費、何所自出、又如被迫清理財產、則所受損失、更屬不貲、故今之有識者、輒保壽險、以備現款

▲商業保險　壽險亦爲解散合夥經營之善法、近年世人已知人各有其經濟上之價值、無論何業、其負責重要之員司、應具保險、以防不測、本公司之商業保險、於夥友死亡時、立付現款、可供收股之所需、而免影響營業之進行

四海保險公司

總公司　上海外灘十七號　電話一六八〇五

分公司　青島中山路　交通銀行大樓

共和大藥房廣告

萬靈藥水

本藥性質和平功效靈驗內治抽筋霍亂腹痢嘔吐肝胃心痛氣急咳嗽腸痧泄瀉紅白痢疾以及四時不正中寒中暑等症外用如跌打損傷皮膚腫疼湯火等傷敷之立止瘡疥滑晴驗神效誠上良家庭必需旅行必備之品也

服法另詳仿單

定價每瓶大洋一角　每打大洋一元二角　每大盒六十瓶大洋四元

西西克暈船藥

西西克暈船藥可避免暈船暈車嘔吐惡心及振盪過劇所致之頭疼等等痛苦此藥功能補腦安神鎮吐止嘔奇效如神誠旅行必備之良藥也

服法另詳仿單　定價每瓶大洋四角

專治脚氣虹礦粉

人體往往因維他命(乙B)減少而易受溼熱之毒初時僅於足部出汗煩熱作癢繼則起小膿泡流水雜作腫痛甚則破爛不能行走重者危險性此藥係美國醫學博士斯美者有效發明之良藥施命上卻汗拔毒神效專治脚氣立即止痛

用法另詳仿單　定價每盒大洋八角

光明眼藥水

日赤腫痛羞明畏光見風流淚作痛作癢凡一切肝火上升風熱外侵等症點之立效

定價每瓶大洋二角五

敬啓者本藥房在青開設已十餘年專門發賣真正地道藥材絕不吹擂自造各種靈藥尤爲各界所稱道茲屆夏令特將急救藥品列下以便惠顧是荷

附設　膠澳醫院

專治各科不誤病者

減價通告

三炮台　五十枝裝　每听售大洋八角

大炮台　十枝裝　每包售大洋二角　五十枝裝　每听售大洋一元

惠爾斯公司出品

第一老牌

馳名全球已六十餘年

質味最佳　有口皆碑　優待及客　減價出售

CA-407

北京康家馳名

虎骨追風丸

（專治）半身不遂　腰疼腿疼　四肢麻木　筋絡拘攣　風溼骨痛　癱瘓[illegible]

此丸係我康家祖傳秘方靈效昭著早已各省馳名近有無恥之徒在京津假冒魚珠混目制圖影射我藥望購者認明康乃安秘製爲眞以免誤病南方華茜▲此藥舒筋活血善通十二經絡行過身骨節專治男婦新久受風受寒腰膝肩背筋骨各部疼痛肝風氣串四肢麻木手足浮腫半身不遂閃腰岔氣跌打損傷以及十年二十年老寒腿服過千方百藥醫治無效者速服此丸負責保痊愈▲每丸二角五每匣十丸大洋二元▲膏貼虎骨膏功效尤速▲大張一元小張六角另有主治詳細仿單

獨門秘製　唯一妙藥　亞無二家

固精健體　全牛補腎丸

立止夢遺滑精　專治腎虛陽萎　此丸專治男子腎虧

腎寒▲遺滑精房勞過度精冷精濁夢早洩快感缺乏久無子嗣勞傷咳嗽腦系不足記憶退減頭目眩暈腰痠疲倦凡男子一切腎虧精神不足四肢無力飲食無味等症服用此丸元陽立充體健食增精神煥發誠男子寶品也價目每盒大洋一元

女科靈藥　調經養血膏

此膏本醫家傳秘方功效神奇與衆不同專治婦女經血不調前後錯[illegible]怒多鬱▲紫黑成塊血崩白帶行經腹疼腰痠積氣及寒凝癥瘕左條右塊面黃肌瘦盜汗咳嗽子宮虛冷久不受孕一切氣血兩虧血經百病婦女經閉乾血癆症服用千方百藥不好醫治無效者速服此丹立能奏效每盒一元加料二元內服本藥者方祕（調經養血膏）功效尤速每貼六角大貼一元另有主治詳細仿單注意認明北平康乃安

肝氣大王　舒鬱平肝丸

此藥專治男女新久肝氣不舒鬱怒傷肝憂思傷脾飲胃以致食傷胸結兩脅膨悶脹滿胃脘刺痛嘔吐吞酸噎膈及反胃倒飽嘈雜不思飲食心跳神倦怔忡驚悸一切肝鬱肝氣諸症無論新久均能立奏奇效惟於肝風一症黃飢瘦腰背抽疼四肢麻木面尤有特效不但立止久服確保除根永不再犯價目每盒大洋一元另有主治詳細仿單

▲青島分銷處　福海藥房黃島路中間十六號　太和春金鄉路南首二十一號

▲濟南分銷處商埠小緯六路北口大仁堂藥房

▲總發行北平前門外興隆街弘福寺福安醫館

外埠函購另加郵費兩角信直寄北平總號款到立寄不誤招請代理另有辦法

青島市高等普通檢定考試委員會通告

查檢定考試報名日期，原定至八月五日截止，考試日期爲八月八九兩日，茲因報名日期過短，難期普遍周知，特將報名日期展至十一日止，考試改於十五十六兩日舉行，特此通告。

委員長雷法章

中華民國二十四年八月五日

青島市財政局通告　第　號

爲通告事，案查本市第十二次競租案內所剩餘之信號山路等處六十九段公地，定於八月二十日在市政府禮堂，舉行競租，是日上午八時至十二時爲核收保證金，及製發競租單期間，下午二時起，爲競租期間，當衆開圖決定，除公布外，合將所餘路名地號，開列於後，凡願租此項地段者，屆時前來本局，按照規定數目，繳納保證金，製取競租單，填註明晰，以便到場競租，仰即週知，特此通告。

民國二十四年八月二十日第十三次競租放領公地路名地號一覽表

路名	地號	約計面積（公畝）	地等級	每公畝最低標額（元）	保證金數目（元）	備考
信號山路	一號	一九六〇	七等	二三七〇〇	三五〇	
同	二號	一〇〇〇	同	同	同	
華山路	四號	一五七六	同	同	同	
同	二號	一三五二	同	同	同	
堅東路	四號之六	七二七	同	二三七〇〇	同	
好水山路	二十號	一四〇〇	同	同	同	
登州路西段	八號	一二二一	同	同	同	
同	十號	一二〇四	同	同	同	
同	十一號	八四二	同	同	同	
同	十五號	一〇二二	同	同	同	
同	十七號	一二一二	同	同	同	
同	十九號	九九〇	同	同	同	
同	二九號	一三一四	同	同	同	
同	三三號	一一二〇	同	同	同	
同	三五號	一二〇〇	同	同	同	
同	三七號	一二〇〇	同	同	同	
長陽路	一號	一二八〇	同	同	同	
同	二號	一二六〇	同	同	同	
同	三號	一二七六	同	同	同	
同	四號	一四七〇	同	同	同	
泰山路東段	十一號	一五六〇	同	同	同	
同	十七號	一一〇〇	同	同	同	
同	十八號	一一二五	同	同	同	
同	十九號	一一二五	同	同	同	
同	二十號	一一〇〇	同	同	同	
襄陽路	一號	一二二三	同	同	同	
京山路	二號	一一七〇	六等	三五四〇〇	同	
同	八號	一一〇〇	同	同	同	
同	十號	一〇三〇	同	同	同	
棲霞路	一六號	一三五六	同	同	同	
韶關路	二七號	一〇〇三	八等	一七七〇〇	二四〇元	
同	二八號	一〇〇三	同	同	同	
同	二九號	一二八四	同	同	同	

未完

滋補去毒　壽字牌　蛋黃素膏出貨

雅片爲害之劇盡人皆知大則弱種亡國小則傷身亡家人人知其犯不思戒除者皆因而無者不覺痛苦自然戒絕也市上所售之戒烟藥無非食之可以追癮去毒之害切絕步而江湖醫生不日包戒因癮其詞率不足信以致社會無所適從吸烟者視爲畏途自去毒素出戒丸者如護以貨具盜補異戒烟之效甚乎一切戒法（如血清戒法等）之上根本滋補入體內徹底含有細胞營養上公認爲戒即爲蛋黃素與解毒夫癮藥品配製而成功效倍增洵非其他所售單純蛋黃素可比堪稱戒烟聖品有服方知所言非謬

優點
一，本膏配有解毒藥品成分與衆不同有不可思議之神效
二，本膏內配健胃調味諸劑服之適口決無害胃之弊
三，本膏不含絲毫麻醉品雖久服亦無惰慣性且可一面吸烟一面戒烟
四，本膏滋補之功奇效用以戒烟身體不但無損反而轉弱爲強
五，用此膏者可以祕密自戒不使人知功效既確而且經濟無論癮之大小至多不出六週即可自然戒除
六，戒烟者服之可以戒除不戒者服之可以強身爲非海洛因等癮用之亦有同功

服用此膏毫無痛苦即將烟癮戒絕

代售處　中山路祥記商行　四方路漢成藥房　天津路新民藥房　李村路神州藥房　天津路　高密路神聖堂大藥房　益都路美華藥房　中山路共和藥房　膠州路南洋藥房

定價每桶三元

招請外埠代售處條件從優　總批發處青島湖北路壽康醫院　青島泰康藥廠啓

新亞酒店　蜚聲馳譽　汪兆銘題

新亞大酒店

滬上唯一　夏季開放　冷氣

◆幽靜◆整潔◆服務忠實

本店自建十層大廈住房三百間均有私人電話浴室水廁設備完善交通便利房租自二元五角起至五十元止

地址　上海北四川路郵政總局左鄰

大旅館

高等寫字間招租

本行新建大樓第三層出租寫字間地點適中空氣新鮮光線充足租價極廉抽水馬桶自來水面盆多合暖氣俱全如合意者請於營業時間至中山路本行接洽可也

青島大陸銀行啓　電話五六一七一九

蔡司　耶那　CARL ZEISS JENA

溫克爾蔡司工廠出品之一

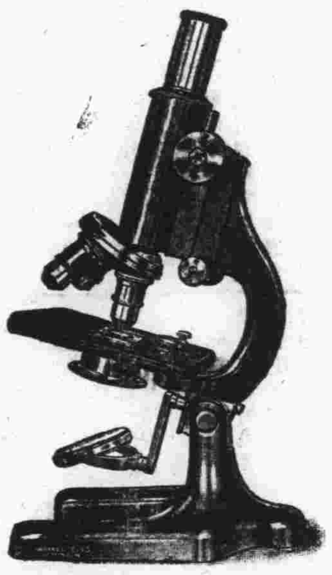

適於初中及高中學校之廉美顯微鏡　備有現貨　歡迎參觀

贈送蔡司工廠各種樣本

青島禮和洋行　吳淞路五十二號　電話三四〇七二

濟南禮和洋行　四大馬路緯四路東　電話七二二零號

謹啓

啓事

現在金價低落，顯微鏡及其他光學儀器之價格，亦隨之低減。各大醫院學術機關及中等學校，欲增加設備者，正屬好之機會，敝行所售之顯微鏡，除「蔡司耶那」工廠爲世界所知名外，尚有「溫克爾蔡司」工廠，放大倍數之大小，及貨色之精粗，種類繁多，任客選擇，敝行以數年之經驗，並可代客計畫，使顧客不致妄費金錢，又可代爲解釋其他雜牌貨之劣點，不致爲其所誤，保證顧客滿意，而價格較之特爲低廉，尤其餘事，如蒙　賜顧，無任歡迎之至

商標

上海正泰廠委託··本公司爲總經理

回力球鞋

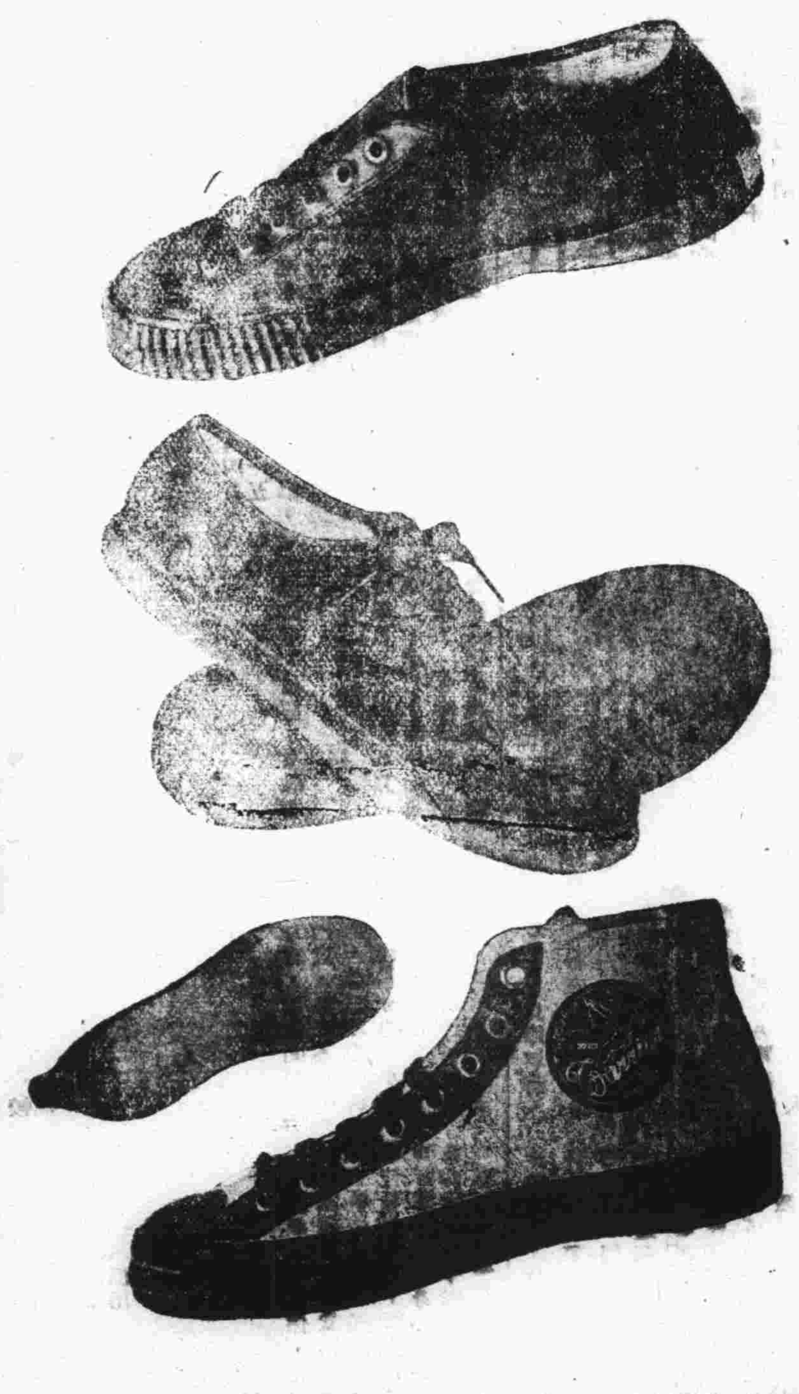

青島國貨公司

俄國名醫

克利化洛次可博士

開診通告

精理　內外科及婦科

專治　皮膚及花柳病

時間　上午十時至一時　下午三時至七時　出診隨請隨到

地址　中山路卅號二樓

電話　五八九五

聯合招生廣告

濟南齊魯大學文理學院

文學院　國文系，外國語文系，歷史系，社會系，政治經濟系各一年級。

理學院　天文算學系，物理系，化學系，生物系，醫學前期，無線電專修科各一年級。

報名　第一次自即日起至七月十八日止，在廣州投考者，七月十日報名截止。第二次在北平，青島，及本校考者七月二十二日報名截止。

考試　第一次七月二十五，六，七日，第二次八月二十三，四，五日。

考試地點　第一次考試除本校外，尚在青島，北平，津，京，滬，閩，粵，鄂，豫，晉各地同時舉行。詳細地點，臨時通知。第二次僅在本校舉行。必要時北平亦或舉行。

青島代攷及報名處陽信路崇德中學。函索簡章及報名書。須附郵票二分

濟南齊魯中學

班級名額　高中一年級男女新生各一班　初中一年級男女新生各二班

報名期　第二期自七月廿五日起至八月二十四日止

考期　臨時公佈

報名地點　濟南東關本校　青島陽信路崇德中學（祇考高中）

濰縣廣文中學

班級　高中一年級男女新生及各年級編級生　初中一年級男女新生及各年級編級生

報名期　八月一日起至八月二十日止

考期　八月二十一二兩日早八時起

報名及考試地點　濰縣本校　青島陽信路崇德中學（祇考高中）

青島文德女子中學

學額　高中部一年級新生四拾名，二年級編級生若干名。初中部一年級新生八十名，二年級編級生若干名。

報名日期　即日起至九月一日止。

考試日期　九月二三兩日。

考試地點　濟陽路本校

▲簡章函索即寄▼

青島崇德中學

學額　初中一年級新生八十名　商科一年級新生四十名　初中及商科二年級編級生若干名

報名期　即日起考試前一日止

考期　九月四五兩日

報名及考試地點　陽信路本校第一院

簡章承索即寄

本市報名及代攷處設陽信路崇德中學

本市新聞

中央研究院長 蔡元培昨日抵青
在輪次對記者談 今日卽晤汪院長

中央研究院院長蔡元培，因銜中央之命來青慰留汪院長，特由滬偕眷屬乘海亨輪於昨日午後五時抵青，沈市長因赴嶗山，派代表胡秘書長，及工務局邢局長，教育局雷局長，觀象台蔣台長，膠路葉總稽核，劉專員梅培商品檢驗局徐局長，並新聞記者等多人均赴碼頭歡迎，蔡氏於輪次對記者談，本人來青避暑，原擬早日起程，七月二十七日，八月三日，皆購妥船票，將搭輪北來，嗣因公未能成行，乃改於今日前來，中央因余有赴青之行，特囑代表慰問汪院長，並勸其打銷辭意，汪院長近中病象頗佳，至其辭職原因，尙不明瞭，在滬閱報始悉有此消息，余定明日（卽今日）午前卽赴汪宅面晤，懇切慰留云云，語畢，蔡氏下船後，即與劉專員乘汽車赴平原路十二號下榻云。（正聞）

修電話工人 因按裝話線跌落地上
南方臣王維明同受摔傷 王之傷勢特重生命不保

市外滄口界營子村，於昨日午後四時半有濟青長途電話工程隊工人多名，正修理電杆裝設電線之際，忽有工人二名，一名王維明，一名南方臣，因一時疏忽，從電杆上墜下，當時摔得頭破血流，傷勢甚重，旋由公安局營子分駐所急速用汽車將伊等載至滄口中久醫院療治，昨晚所得消息，受傷之二人，王維明已氣息奄奄，生命無望，南方臣傷勢稍輕，如在短時間無變化生命或有九成希望云。

青年會請凌道揚演講
題爲「中國之農村問題」

本月十日（星期六）晚七時半，青年會請南京模範林區管理局局長凌道揚先生演講：「中國之農村問題」略謂中國農村第一經濟困難，因中國農民平均資本僅在一百五十元上下之數，有時得買肥料種籽以及器具人工等，實不敷於用，再則耕地面積太狹，我國農民平均每人約有耕地四畝，按每畝一年生產值十元計，不過得到四十元，怎能解決衣食住行各問題呢？況到兩廣一帶人烟稠密，平均每人尙不到四畝，所以現在要來解決農村問題，人人應擔任一份責任，繼謂首都農民救濟協進會近來舉辦懇荒，以耕地分給農民，現在已有兩千五百餘畝，並提倡農民合作社，農民倉庫，以及養猪養鴨養羊養魚等副業，以增加生產，末謂，青島農業協進會，既已開端，仍望努力推進，裨於可能範圍內頗極力幫忙云，約九時散會，計到會聽講者五六十人，

救災籌賑會工作緊張
各組添聘幹事分別進行

救災籌賑會各組工作，連日經分別積極進行，頗爲緊張，茲將各組工作情形，分誌如次，

總務組 該組現因事務忙碌，原有幹事不敷分配，特添聘楚沛霆，唐渭濬，朱傳霖三人爲幹事，協助辦理一切，

捐募組 該組以事繁複，諸待共同討論，定明日（十三）起每日午後二時在市府禮堂（星期日除外）開組務會議，請該組常委及委員出席討論，又該組委員崔景三提議，請社會公安兩局會同召集本市中外各飯店旅社討論募捐事宜，計第一旅社，中國旅行社，膠澳旅社，瀛洲旅社，萬國療養院，俄國飯店，東華旅社，萬國飯店，青年會別墅，美國飯店，亞洲旅館，新民飯店等，日內即開會，又該組以收房租附加一案，認爲辦事上及事實上頗有困難，現經公議擬定變通辦法，儘與中國自由捐助方法合併辦理，現自由捐助方法已擬具名單，擬請以該會委長名義出帖請客，復以此事體重大，該組不敢擅專，擬請由總務組游藝捐募組三組開聯席會議，以資解決，已定下星期二開會云。

游藝組 該組昨又加聘幹事五十餘人，計易墉傲，王子壽，王尙昇，穆子珍，許嘯桐，沈時霖，郭嵩山，朱海屛，郭稚伯，周叔隨，盧頌衡，周少廣，張千里，賈蘊春，崔篤生，戚伯平，趙藍生，楊文由，朱善，張子琴，金文亭，紀叔伯，王世卿，劉心安，唐捷三，路厚輻，馬南屛，馬玉珂，林耀庭，時品三，孫義亭，孫耀東，李照堂，王瑞符，劉友善，孫善坡，張子安，袁明卿，劉子貞，黃仙洲，黃竹章，朱少伯，紀屛塵，邱子庸，田翰臣，王向思，邱鎭鑾，蕭秀鈞，紀叶三，蕭伯衡，戚鏡清，于詠泉，王景平，胡博泉，程伯良，王子美，婁麗川，（青島）

談談洪泰商場
形形色色可以看到數百年的史跡 卜筮星相充滿了迷信空氣
各行人等都帶點江湖味調 （穀）

好像是每個都市都有一定賣雜耍的地方，上海的城隍廟，北平的琉璃廠，全是這一類的所在，本市是一個很有位置的現代都市，當然也少不了這一類的地方。

在從前有劈柴院廣興里等處，以地方狹小，空氣齷齪，所以沒有什麼發展，自六七年前，在北平路上有一位已故財閥李蓮溪蓋了一座五級樓房，因爲主人家的店舖名字叫洪泰，所以這地方就叫洪泰商場了。

地方雖然比劈柴院廣興里寬闊些，但是接着市面不景氣，看着一個好地方沒發展起來，幾日來溽暑侵人，斗室枯悶，便開步到了洪泰商場，該場係樓房一幢，爲五級的新式建築，朝着北平路大街的都賃出，去給人家開各式商店，從東首便門裏進去，在四面樓房圍着的大井裏，充滿了各色人等，各色買賣，有占卜攤，卦攤，測字攤，相面攤，有求必應的小財神廟，在那裏奇聲異調，招攬顧客，一般迷信之徒，有點不能解決的事情，便跑去找他們解決，他們故意誇張[illegible]詞，迎合顧客的心理，再相機施以恫嚇，使得那些迷信顧客，又不得不出資求他們破解，內中有年老而樸實的夏某自書其爲高密籍，係師範畢業出身，言語樸吶，倒像是一個念書的人，離離奇奇的，好像擺着數百年的史跡，

在那四圍都是些掛貨攤和鞋舖，都是些平民化的東西，倒很合於一般小市民的實用，走上了二級，都是一間一間的雜貨店，差不多以賣成衣和襯衣鞋襪的爲多數，內中有一間賣紙花的，鮮豔奪目，頗覺宜人，在那第四層樓上有一個小戲場，有一些藝女在那裏賣色相，聆戲的人不需門票，進門聽一會，便拿上幾個銅子，但是她們信以營生的却不在幾個零錢，而在聽戲的人點戲，每點一戲要費一元，點着某戲角某戲角就登台獻藝，一二十餘分鐘就完事，再請第二個人點，這樣便可弄很多的戲資，最上層是一個敞台，周圍築以短垣，遊玩的人可以縱覽島上的全景，却是一處好所在，惜乎中國人劣根性成，上面雖有廁所，而敞台却屎尿橫流，教人看着不禁有點洩氣。

東鎮服務團 昨午召集民校生訓話
教育局雷局長前往參加

東鎮區暑期服務團第五團，於昨日（十一日）上午七時半，假商業舞台舉行全區民校學生集中訓話，並表演各種遊藝，以助餘興，到教育局雷局長，東鎮辦事處主任，及團長李積，指導員王逢經，李雲龍，暨全體師生四百餘人，首由李團長主席，領導行禮後，即對大家解釋集會之意義，並勸告各服務教生要熱心指教一般民校學生云云，繼由雷局長訓話，略謂，今天很榮幸的能夠來參加你們的師生同樂會，很希望師生能夠合作，來推進這種社會的公益，並且以後這般暑校學生畢業後，更要繼續升入民衆夜校，以求深造云云，訓話畢，即舉行各種遊藝計口琴歌舞笑林等，各教生及學生表演，神情之活潑，動作之敏捷，及秩序之嚴整，頗得觀衆之稱贊，至十一時許，即告散會。

球類比賽
足球健華告捷 排球青島得勝

聯友排球隊爲觀摩球藝起見，特約定青島排球隊，於昨日（十一日）下午五時，假體育場排球場舉行友誼比賽，雙方勢力雄厚，尤以青島隊傳球之敏捷，隊員之精神博得觀衆讚許，結果，青島以三比零戰敗聯友云，又訊，足球勁旅健華隊，自出師以來，節節勝利，除已與英美海軍足球隊交戰外，並于昨日（十一日）下午五時，特邀法艦「普諾瑪圭」號足球隊會師于體育場，結果一比零，法海軍敗北云，

葉楚傖昨至嶗山遊覽
沈市長陪同當日返回

沈市長以中委葉楚傖，此次來青，爲使葉氏得睹嶗山風景起見，特於昨日（十一）下午一時，陪同葉氏赴嶗山遊覽，計至北九水，錠缸灣等處，當日下午六時即返回市內云。又訊，市膠兩黨部，以中委葉楚傖此次來青，爲盡東道之誼，特於昨日（十一）上午十二時，在迎賓館聯合歡宴葉氏云。

鐵展最後一日之盛況
觀衆較一往更形擁擠 售品所交易特別興隆

鐵展會開幕一月，業於前（十日）日舉行閉幕典禮，昨日爲該會最後開放之一天，適値星期例假觀衆異常擁擠，售品所尤利市三倍，蓋昨日爲參觀鐵展最後機會，亦爲購買本國廉價名產之最後一日，盛會不常，此次閉幕後，五屆鐵展，將在西安舉行，不知何年月日重來青市展覽，各界人士，昨日多連袂前往爲第一次乃至第四五次之參觀，至六時，該會停止參觀，於是此盛極一時之四屆鐵展，遂於落日斜暉中，與吾人揮別。又訊，該會定今日起辦理結束，各館物品，均將分別運回，一部份辦事人員亦將先行，各返原路，結束工作，又趨緊張矣。

協社話劇團 將添名角
日內即可抵青

山東大戲院自協社話劇團假座公演以來，上座頗佳，現爲精益求精起見，該團特派專員赴滬，敦請話劇大王張嘯天，王曼君，張四維，張愛琴，王鳥美等五名角，克日來青，加入該團表演醒世話劇，屆時山東戲院內當另有一番盛況云，

中央委員 王懋功 昨晨來青

中委王懋功，於昨晨（十一）乘膠路二次車來青，膠路葛委員長等到站迎接，王氏下車後，即赴萬國療養院下榻，據王氏語記者，此來無任務，在青約留三數日即行南返云。（青島）

張發奎昨晚離青
梁寒操鄧哲熙同車西去

前第四軍軍長張發奎，日前由京來青避暑，現張氏因事須赴京一行，特於昨晚（十一）九時四十分，隨膠路一次車離青西上，由濟轉京，立法院秘書梁寒操，及馮玉祥代表鄧哲熙，亦同車西去，沈市長葛委員長，及各機關領袖均到車站送行云，

唐生智 昨晨離青

唐生智於昨晨（十一）九時乘機南下，沈市長及各機關領袖等，均到機場送行云。（青島）

莒縣路圖書館 七月份閱覽人數統計
共一萬三千六百餘人

本市莒縣路圖書館，七月份閱書及借書人數，業經統計完竣，計閱覽雜誌及書籍者四千〇九十四人，借書者一千六百七十九人，兒童雜誌閱覽者約二千八百人，閱報者約五千一百人，至借出書籍計三千三百四十二册，內有總類書籍一百四十六册，哲學書籍八十七册，宗教書籍七册，社會科學書籍二百六十六册，語文學書籍二百一十三册，自然科學二百〇二册，應用技術書籍三百二十一册，美術書籍八十九册，文學書籍一千七百八十三册，史地書籍二百二十六册。（正聞）

蔡元培下船時（本報記者攝）

教局宴請
夏令營及蘇女童軍

教育局雷局長以國際夏令營，江蘇女童子軍，先後來青，舉行露營，爲盡地主之誼，特於昨午設筵於迎賓館，歡宴該兩營領袖代表三十餘人，並邀青年會會長牟子明，林鳳岐，總幹事郭金南等作陪，賓主一堂，頗極一時之盛云。

別矣鐵展！
最後一日之素描
公共車上擠煞人 售品所裏忙煞人
遊人們尙留戀不忍遽捨
（羅斯）

第四屆鐵展會，到十號本來就是結束的日期，但是爲了給人們多一點購貨機會，所以昨天又延長一日。

昨天是星期日，不管他是公務員學生或工人，都是放假的；「驚天動地的鐵展會閉幕了，還有最後一天的參觀的購買的時間，」人們是個個這樣想着。

昨天是特別的熱，又到了九十多度，可是大部的人，都冒着火焰般的陽光向鐵展會跑，馬車洋車，在路上絡繹似的不斷，公共汽車一輛輛的回來回去跑着，雖然限制着每車只許裝二十二個人，但是每一輛汽車上，總有二十七八個人，站票坐票一樣錢，會不二價或者也有不化錢可以享受坐車的權利的，可是一樣的流內油出大汗，同樣可以摩肩膀，踏鞋子，有擠煞人那麼難過。

在汽車上便有許多人在說「買點吧，最後一天啦。或者能便宜哩，」至於是否眞便宜，去買過的是已經全知道了，但，人們會有同一的思想，可見鐵展會給人們印象的深了。

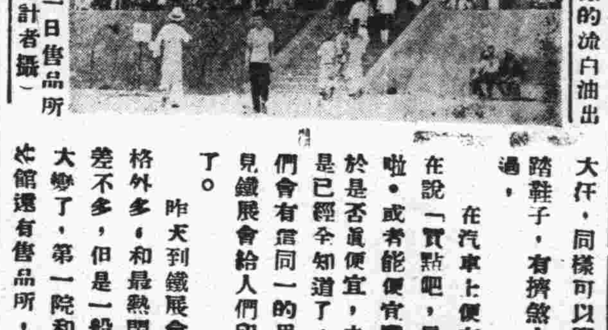

鐵展會最後之一日售品所前人特多（本報記者攝）

昨天到鐵展會的人是格外多，和最熱鬧的時候差不多，但是一般空氣却大變了，第一院和第二院的售品所，都在作走的準備，打包裹整理零碎，都帶着將要發財還家的樣子，同時並忙手忙腳應付這個去了那個來的大批顧客，的確在三十萬以外，昨天又收入了不少，我們不很青島沒有錢。

鐵展會會場裏裏外外樹底下站着的坐着的顧客和參觀的，雖是這個拿一捆，那個拿一包，已經完了他購買和參觀的任務，他們還是左張右望，逗留着流連着，不忍的離開鐵展，可是鐵展會却自這最後的一天，和我們離別了。

工務局來件 青島市禮堂工程記略（續）

工程種類	預算或標價	第一次追加額	第二次追加額	第三次追加額	共計	決算數額	比較 餘額	比較 虧額	
房屋工程	二八六五二，〇〇	六一一〇，九二	二九三五，〇〇	九五〇，〇〇	三八六四七，九二	三八六四一，二四	六，六八		
電燈風扇工程	五〇〇，〇〇	五五七，一五	一七六〇，〇〇		二八一七，一五	三二五六，一八		四三九，〇三	以房屋家俱自來水工程餘款挪用
自來水工程	四〇〇，〇〇				四〇〇，〇〇	三八七，四一	一二，五九		
煖氣工程	二六五〇，〇〇				二六五〇，〇〇	二六五〇，〇〇			
本局自辦零星工程	五五三，六〇				五五三，六〇	五六六，一〇		一二，五〇	以自來水工程餘款挪用
家俱工程	三九〇五，六〇		六九四一，二〇		一〇八四六，八〇				
共計	三六六六一，二〇	六六六八，〇七	一一六三六，二〇	九五〇，〇〇	五五九一五，四七				

（八）外觀及內景 本建築爲立體式，簡單之線條與灰色人造石牆垣，令人有樸素結實之感，雖外觀似久巍峨，但門前景色，其闊大空，亦自有一番莊嚴氣象，大門入口，兩旁爲售票房，管理室及衣帽室，亦均在下層，二樓正中爲會議廳，陳設會經精心設計，兩旁爲餐室，及休息室，三樓係儲藏室，中部會場淨佔面積三八〇平方公尺，設座可容九百餘人，屋頂作拋物線形，上有玻璃天窗二十個，通風筒八個，兩壁並有狹長玻璃窗十二，空氣既極流通，光線亦殊充足，後部表演台上，垂以深藍色之帷幕，與人以深遠之思，台之兩旁爲休息室及化裝室，台下則爲地下室，其中除設有廁所外，並有供給全部暖氣之鍋爐室，會場及各室之電燈，傢俱，窗帘，壁飾等，佈置亦會煞費匠心。

（九）結語 本建築自二十三年八月一日開工，至二十四年七月一日完工，費時幾及一年，費款共計五萬餘元，就工程本身言，如側面門窗與正面門窗式樣之不同，以及台前台後隙地之嫌狹窄等等，缺點亦自不少，此雖由設計人限於才能，思慮或有未周所致，然建築地之狹小，建築費之未裕，要亦不無關係，惟就計會意義言，禮堂落成會後，學術講演，團體集會舉行會無虛日，若此後市民衆之道德身心，得因是而發生若干影響，則亦有當於「重大」二字耳，

益祥修理汽車工廠

專門修理各式汽車及摩托車

手藝精練 工作敏速 取價低廉 修理耐久

紳商光顧 包管滿意

地址天津路四十六號（即大沽路西首長途汽車站）

電話四〇三九

緊要啓事

敬啓者茲有友人於八月七日早十時半在青島地方法院檢察處售狀處窗外遺失用白紡綢手巾包裹小方賬一本並在該賬內夾有字據一紙如有檢得此物者請送交本市營業路十三號華北商行一手驗收即酬謝大洋五十元整儲款以待決不食言

汽車出售

茲有道濟五座六汽缸新式汽車一輛機件完好新換車胎意欲廉價出售如有要者請至廣西路三十三號青島地氈工廠或打電話二六四〇號接洽可也

青島市救災籌賑會

二十四年八月十二日夜戲節目（義務戲）

卓君劍伯	落馬湖
袁慧煒女士	武家坡
陶若雯女士	宇宙鋒
袁慧燮女士 吳君鑄生	坐宮
于君矩之 趙君蘭簃	四進士

國府註冊 防疫避瘟 口中香白銀丹

防疫避瘟清口提神化食醒酒香口生津爲人生之保障爲最高超之國貨男女老幼四時可服家居旅行更宜常備

價目 色裝 大洋五分 大洋壹角 大洋弍角 瓶裝 大洋三角五 大洋五角 大洋八角 大洋壹元六

烟台中亞藥房總發行 地址市草街

青島總經理同順號 膠州路七十七號 電話三一〇五

各雜貨店藥房均有出售

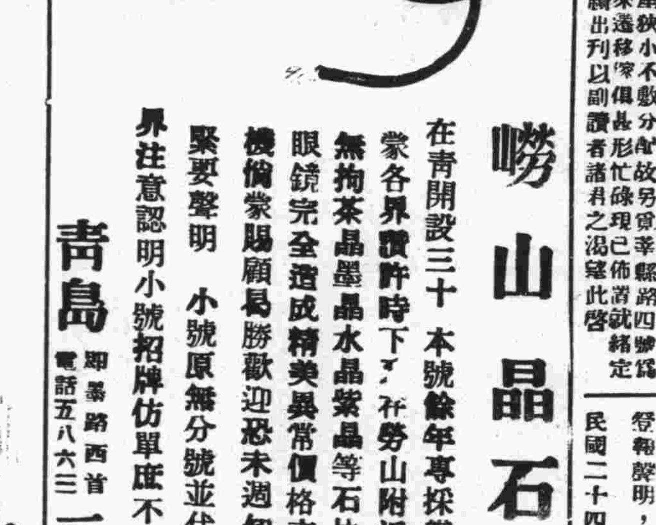

嶗山晶石眼鏡老店

本號在青開設三十餘年專採辦勞山各種晶石製造各式眼鏡久蒙各界讚許時下又在勞山附近新購得各種晶石奇多成色最佳無拘茶晶墨晶水晶紫晶等石比前採辦者遠勝數倍現已將各式眼鏡完全造成精美異常價格克己 諸君欲養目者請莫失此良機倘蒙賜顧易勝歡迎恐未週知特此敬白（兼修理舊鏡）

緊要聲明 小號原無分號並代理處屢有冒充小號名義者請各界注意認明小號招牌仿單庶不致誤

青島 即墨路西首 電話五八六三 三山誠眼鏡店謹白

新青島啓事

逕啓者本社因房屋狹小不敷分配故另賃莘縣路四號爲社址以便工作邇來遷移傢俱甚形忙碌現已佈置就緒定於本月十一日繼續出刊以副讀者諸君之渴望此啓

結婚啓事

我倆以志趣合諧需要共同生活已於八月十日在青島結婚廢除一切儀式特此登報聲明，

龔紹儀 李蘊華 啓

民國二十四年八月十日

各地新聞

魯黃河緊要關頭 鄄城荷澤險工岌岌可危
殘堤塌陷不止格堤幾告不守 各縣紛電告急省府恠令嚴防

（濟南通信）山東省境黃河，自灙陝大溜到境，荷澤朱口鄄城決口處新築防禦工事相繼告急後，形勢急轉直下，突入嚴重關頭上，游漲水來源汁旺，溜勢洶猛，愈逼愈厲，防工岌岌，有不可終日之勢，自九日晚迄十日晚，鄄城荷澤兩縣及河務人員，向省府報告電文，殆如雪片飛來，省方接電，亦惟有飭令嚴防，以勉盡人事，至

董莊口門 惡化情形

據上游總段長陳文謨汛員張履福九日午夜電報稱，口門溜勢異常洶猛，直冲東殘堤頭，坍塌迅速，瞬及十丈，現距格堤僅剩二十丈，仍續坍不已，雖經拚命砍柳拋壓蔴袋，但隨掛隨跑，危險已極，又據鄄城縣長秦道情九日午夜間電報，調雖調有民夫數千，星夜搶護，無如入溜會猛，屢廂屢失，格堤南段洄溜尤急，工情更險，恐終難挽救，此段格堤，係黃河決口之後，鄄城鄆城等數縣，

民衆生命 唯一屏幛

倘再告不守，則財產貲粮勢必盡付東流，在此嚴重情況下，河務局長張連甲接電後，當於十日早立電開封黃河水利委員會委員長李儀祉，督察冀魯豫三省黃河防汛事宜，孔祥榕，山東省政府主席韓復渠，及各廳廳長，報告水勢及搶護經過情形，至於最後防護辦法，張氏指令抛用青料趕修邊埽抵禦，以防殘堤再行坍塌，保護格堤，其民修搶護，當令鄄城縣長秦道情，一面儘力搶護，一面調集套內民衆，不分畛域，共禦大難，並相度地勢，趕修退捻，以圖圈救，同日張連甲並將辦理情形，另電韓氏報告，現所有民衆及河務人員，均全體在工晝夜守護，惟荷澤朱口險工，因電話發生阻礙，至今情形不明，預計黃河安危，當決諸今明兩日，緣上游漲水來勢如此，其前途若何，正不敢逆料。

衛河決口 夏津告急

魯北衛河，自本月八日在武城縣決口後，水勢仍未因之稍殺，今日據德縣縣長李樹德，電韓主席報稱，縣境衛河水勢增漲，險處勢將漫溢，前領二千條蔴袋，悉已用盡，再請發給二千，以備搶險。又恩縣縣長訓遜孟電，縣境衛河業已平槽，八里堂宋莊兩處迎水壩，均已沒頂，危急萬分，現正率民夫修培土堤，並堵塞沿岸堤口，以防漫溢，又據夏津縣長電，該縣油方鎮衛河水續漲，正率民夫及第四科長，工程師分別督搶，並沿河檢巡，韓氏接電後，立撥搶險物料，並飭嚴防，免再出險云。

聊城運河 漾水抵荏

魯北運河自東平安山鎮潰決，河水一再增漲，近又在聊城縣境漾溢，大水由東阿交界流抵荏平，直灌湄新趙牛各河，荏平城南各區，多被淹沒，本日省府又接荏縣清鄉司令賀本甲佳亥電報告，謂荏平第六區水深二尺，到縣災民四百餘人，正在清查，並對於清鄉事宜，有所報告，又禹城趙牛河決口，縣長張玉良因防範不力，致被韓復榘氏查覺撤辦，另委董景延代理職務，董景延已於今日到禹城接任視事，并報堵築趙牛河工程。

丁槐遺著 「武功紀」將付梓
現正由楊潤琴女史校錄 中法戰史另闢一頁

北平通訊，曾躬與中法越南諒山之役老將丁槐，月前以疾逝去，享八十七歲高年，逝前神情健爽，遺囑三事，一，不得延僧道唪經，二，不得舉哀，三，子孫不得析產，家屬遵囑，已一一奉行，友好白壽芝，言菊朋等，於接三之日，已經清歌奉奠，料開弔之期熱鬧定當倍昔，丁氏生前制行綦嚴，自撰有「武功紀」，紀中法越南之役獨詳，逝前親交楊潤琴女史校錄，一俟讎校竣事，即付剞劂，公諸于世，是書一出，越南戰史，將必另闢一頁云。

魯韓發表誥災民書
勗勉三事——守紀律·聽話·早起

（濟南快訊）黃河此次在魯決口，漫淹十餘縣，災民數百萬，韓主席，爲防止流亡起見，特在各縣設立收容所，以收養難民，惟人數衆多，其中難免份子不齊，滋生事端，茲特發表誥災民書，勗以守紀律，聽話，早起三事，令各注意遵行，茲將其原文錄下：

誥災民書

親愛的同胞們，這次黃河決口，你們的田地，房屋，家產，都被大水淹沒，現在變成無家可歸的災民了，當然在這個時候，所有日常生活，譬如衣食住等等，都不如以前在家中那樣的舒服，我知道大家追想以前的快樂，是覺得非常痛苦的，就是我也認爲這是很可悲痛很可憐憫的事變，所以隨時隨地，都在設法想把決口早日堵起來，並且想籌撥大宗的賑款，使大家生活都得到一個相當的解決，這在以往和現在的事實上看，大家該可以相信吧，不過大家在這種困苦的環境當中總得有個應付環境的辦法，所以今天特別提出三件事，諄誡諄誡各位，㈠要守紀律—紀律是維持社會安寧秩序，任何人都要遵守，大家不要以爲自己是災民，受了政府的優待，變成一種特殊階級，可以隨隨便便，這不但減少社會同情且爲國家法令所不許可，所以各位對於收容所規定的辦法，對於國家社會的公共紀律都要切實遵守。㈡要聽話—各縣市的收容所，對於各位日常生活的維持，都是煞費經營的他們，爲實行規定的辦法起見，對於各位不能不有一種指揮命令，或者有些看不過的地方，隨便說幾句，這是他們的職責所在，並不是故意的刁難，希望各位誠意的接收。㈢要早起，我知道各位在家的時候，是養成了早起的習慣，現在還應繼續保持絕不要以現在受災一切都有政府管，可以稍偈敷衍，致養成懶惰的習慣，要知道習慣成自然，從早起變成晚起，是很容易，由晚起恢復到早起是很難的以上三點，簡單易行希望大家，隨時注意、切實遵守，山東省政府主席韓復渠。

歷時八載經廿餘國 青年黄岦才 步行環球受盡難苦
在外國被捕二次遭受苛待 抵留安驅逐出境現留南京

（南京通訊）黄君岦才，徒步旅行全球，遍歷二十餘國，所至之處，艱苦備嘗，然志不稍懈，其冒險精神，至堪嘉尚，已於本年六月間返國，最近抵京，寓華僑招待所，記者特往訪之於寓所，茲記黄君自述步行環球之經過如次：「余此次立志旅行全世界，初以脚踏車代步，其後因適應環境及各地方情形，或步行，或假舟車，但仍以步行較多，歷時八載，遍歷二十餘國，至今全功僅可及半，此次抵我祖國，僅歷閩粵及浙江而已，茲將八年來經過情形略爲敬告於下，尚希有以指示，余自一九二八年三月由南洋英屬馬六甲出發，經馬來，亞森，美蘭，雪蘭莪，比叨，庇叻，吉打各屬及沿途各埠，順道轉入暹羅，當爲暹羅當局加以政治偵探之罪而拘捕入獄十五天，施以絕無人道之待遇，後得該地僑胞之助與營救，始得釋放，遂離暹羅緬甸及印度，所到均蒙華僑予以物質及精神之協助，由印度取道往俾路支，而入波斯，曾於沙漠中歷四天之路程，糧食固成問題，而飲料亦只求之自身便溺（已未完）

膠東匪患 即將肅清
△唐邦植辦理清鄉 △林鳳均積極搜剿

（濟南快信）膠東高密膠縣一帶，自入夏一來，因值青紗帳起，匪於匪藪，零星土匪，出沒地方，騷擾居民，省府主席韓復榘，爲澈底肅清匪患，一清閭閻起見，特委該地駐軍之八十一師旅長唐邦植，已兼任膠高清鄉司令，親率部赴膠縣，會同諸城縣長李承綬，在鹵山附近進勦搜匪類，唐氏日前會勦摩崖一帶土匪，捕斃多名，完全肅清，唐氏刻又馳往該縣六汪鎮，辦理清鄉，並於日前召集各鄉鎮長開談話會，告以協助軍隊搜捕匪類，唐氏現仍在該縣清查中，該旅團長林鳳均，亦在高密勦匪清鄉，捕獲著匪孫笑倫，紀仲名，均經訊明，呈准搶斃，王百王敬玉，宋之秋等五名，林團現仍在王莒莊繼續辦理清鄉，該地匪患，最近當可全肅清云。

飛來殺爾，除蟲藥水能殺一切蚊，蠅，臭蟲及一切害蟲·功效偉大
爲夏日必備之要品
飛來殺爾藥水噴筒每種減售洋五角
本市各大藥房百貨店均有出售
總經理青島漢成大藥房
電話 四五一二 五八七九

青島公共汽車股份有限公司啓事
本公司現在汽車內外新設廣告部尚以招待各種廣告價目格外低廉力求克己如蒙各界惠顧欲標設廣告者請駕臨寧海路十六號本公司接洽或以電話詢問爲荷特此啓
地址寧海路十六號 電話二五九〇號

銀紙裝璜 豔麗無比

愛斯基茂排「青大紙包冰結凌」每包兩角
紙包冰結凌兩角
紙杯冰結凌三角
三色冰結凌三角
美味冰結凌兩角
仙對冰結凌四角
科學機製 價廉味美
滋養衛生 與衆不同
青大冰結凌廠出品 中山路十一號
分售處 會泉浴場 鐵展會售品所 萬國總會 馬場飯廳 馬場德記

最穩妥的投資
萊蕪路住宅樓房四所月租四百餘元賣價三萬五千元倘有他處房屋地皮爲經濟恐慌中最優之投資
萊蕪路十八號
東亞建築行地產部啓
電話二八〇七

嶗山柳樹台上
嶗山大飯店
避暑，遊歷，結婚，宴客，蜜月旅行，天然療養，
地勢最高，規模最大，設備最新，定價最廉，
佔地百數十畝，分南北中三號，凡六十餘房間，
花園，球場，游泳池，兒童遊戲場，宴舞廳，
電話六四四四分機三十號
遊嶗專車
經濟。舒適。穩妥。迅速
每早八時由中國旅行社開往
每晚六時由嶗山大飯店開回
汽車詢問請撥四一一一號至中國旅行社

青島成和堂書局
大減價
各書自一折七扣起
讀書機會 千載難逢
最新公佈 **半價** 法學新書
本月二十八日起十月二十八日止
上海法學編譯社出版吳經熊先生著
新民事訴訟法一册四角
甲種袖珍新六法一册二元
新刑法一册四角
平裝袖珍新六法一册一元二角
新刑事訴訟法一册四角
各界士女，不可不看。研究法律，不可不看。
成和堂書局總發售處

東海飯店屋頂露天電影
青島電影院
如遇雨天發票另看　請駕早臨以免向隅
時間下午七點三刻九點半　票價大角一元一元五角
第一次公映英國蓙繆高爾溫公司本年出品是世界大名星愛的坎特主演驚人稗史有擘亘片

描寫貧兒埃第在旅途中親嘗敵方之攻擊並經會長狠施其油鍋之煎熬酷刑巧爲公主危並嘗救移而頓成鉅富誰能不稱乎一聲恭喜發財
情節曲—曲折變幻能以驚頑立懦
表演眞—眞情如醉能以振萎起衰
穿插妙—妙趣如環能以喚愚啓蒙
佈局奇—奇麗如神可謂曠世奇觀
遇！被傳至綺麗之皇宮內院倍受招爲附馬孰能不謂之一個窮鄉豔會長茂萊優待意而▲表演公主范亞在市場上不期貧兒之宮圍於是埃第
不日公映
世界名片
頑童麥克

山東大戲院
時間 日場二點半 夜場七點半
價目 日場 前排四角 後排二角 夜場 前排五角 後排三角
空前佳劇票資照舊減價
八月十二日日戲
著名悲劇 **燒骨記**
本劇爲現代悲劇中不可多得之名著取材！哀！歡！離！合！耐人尋味人生之七情本劇具有充分之描寫，
八月十二日夜戲
著名歷史哀豔名劇 **王魁負桂英**
王魁負情千古同恨，桂英情深大義可敬、誰說娼妓多負義，觀本劇足可打倒斯說，名旦錢愛麗飾桂英，古廟中悲嘆十種哀詞淒涼婉轉，南腔北調，各盡所長．較之「鄭元和」之叫化教歌勝過十倍，

完全華資經營　純粹國貨原料　風行卅載　遠銷國外

為國貨啤酒中之始創老牌

五星啤酒

北平玉泉山水精製

清冽芳醇，品質精美，能益氣暢胃為健體唯一飲品也、

▲贈品　凡購酒一箱贈送毛巾三條又優待券一張多購多贈

優待券辦法　本券連同本酒瓶蓋四十八個可得向本經理處兌換大洋三角若無優待券而獨有瓶蓋者及獨有優待券而無瓶蓋者一概不准兌換務希注意為荷

本券自四月一日起至十月底止

青島總經理　泰康公司　河北路一五號　電話四二零三

慎德成號　中山路　電話三七二一

本市各海味南貨店洋酒食物店及酒樓菜館均有出售

麥底哥

白濁注射藥水

上海科發大藥房監製

專治新舊白濁　功效萬靈萬應

青島總經理李村路神州大藥房

越陳越香

老牌

明星花露水

家居常備　旅行必攜

上海中西大藥房發行

德國白濁專藥

梅濁剋星

首創透膜殺菌：永遠斷根

主治　尿道腫痛　膿血淋濁　膀胱炎症　男女淋濁

特效　利尿止痛　殺菌滅淋　消炎退腫　根治痊愈

特種　杜濁滲透療治　星魁特性特力　強迅

德國成爾彌郎藥廠監製

上海柯爾登洋行經理

A401

青島總經理義成大藥房及各藥房均售　淋病療養新書函索附郵票三分

霍亂一症　兇猛似虎

喪人性命　猝不及防

唯兜安氏霍亂吐瀉聖藥可以治之各埠藥房均有出售

注意

去年本公司該藥供不應求存貨告罄令年請各經售家多購以應市需顧客尤須早日購備方可高枕無憂切勿誤服他藥視性命如兒戲

上海江西路四八九號

兜安氏西藥公司謹啟

阿墨林

腳癬癢在趾間

一滴「阿墨林」立刻不癢了

「阿墨林」之殺菌止癢藥力最為充足，最頑固之瘡癬，用「阿墨林」可不出七日而完全皮光不癢　業經各界信用

各埠藥房均有出售

奇藥既靈　假藥必多　購時當心

癬瘡酒濕　藥到病除

「面友」是雀斑之敵

連探數瓶皮膚一新

FACE FRIEND REMOVES FRECKLES WHITENS THE SKIN

面友

白嫩去斑

毛孔粗大者。皮膚必粗糙。及雜物侵入。即生雀斑。今欲白皮去斑。非普通膏霜

所可奏效。祇有「面友」可以勝任。因「面友」質料最細潔。含有貴重藥劑。滋潤而兼收斂。搽後立即深入皮膚。使粗毛孔收縮。雀斑既除。皮膚色自白。乾皮油皮縐皮用「面友」均妙。試搽數瓶，必見奇效。雀斑粗皮無不一旦根本消除也。(分大小瓶二種)

▲各埠藥房商店襪廠均有出售▼

百昌行總經理　上海北京路二六六

青島經理神州大藥房

標準皮膚藥

注意　祇以現在魚目混珠的冒牌時見於市頗足悞人惟希諸君惠顧務認明惠東老牌商標為要

商標 H.T.

主治　金錢癬牛皮癬斑禿瘡腳氣臭汗狐臭雀斑凍瘡初起疔毒熱癤無名腫毒風濕痛癢疥癩等症以及一切皮膚病用之神效

發行所　山東惠東藥房

請服

山得爾彌地

惟有法國老牌山得爾彌地。為淋濁苦海中可靠之救星。蓋此種藥丸。為法國彌地廠採取精粹藥料，應用科學秘法所製。其於一切淋濁。不論初起急性或久病慢性。依法服之。兩天即可痛除，腫退濁止淋通。五天便可斷根，保不復發。務請認明每丸之上印有(MIDY)為記。慎防偽品冒充。

全國各地中外藥房均有出售

華商新華行獨家經理　上海江西路三六七號

法國老牌

法國基利謀藥廠監製

(四)

青島

新民印刷鑄字所

膠州路一〇六號

電話五二五九號

大仁堂 立愈久淋 白濁丸

敢稱治淋神藥服用非常簡單愈淋非常速快無論新久白濁下淋尿後淋傷腎虛老淋常年不斷用過千方百藥不好洗療注射無效此丸只用一盒立愈奇方奇藥與市上各種成年藥確有所不同男婦淋病完全包愈小盒二元大盒四元

完全保好　各界證明　一准有效

大仁堂 婦女 破血丹

病凡婦女血水不見之病千方百藥治不好此丹只用一付其病立下重者三付血水元氣不傷百試百驗每付三元

此藥專治婦女經閉不通月數不見腹中積病左右塊形成條大肚血塊血瘀症鬼成死腹內邪神病一切疾下一切雜百病化

消毒大王一掃丸

此丸效力非常之大凡是男女染毒之症發生軟硬下疳腫痛毒串骨筋痛老毒不清淤毒不淨皮層療治一切新舊毒症遍治不好打針無效即服此丸其毒立從二便消出一掃清完永遠除根每盒二元另有詳章此藥北京各界均名實有特別效驗

調經止帶丸

一盒保好無效退洋婦女白帶久而最傷元氣月經因之不調百病因之而生面黃肌瘦飲食無味有時燒冷腰腿酸痛頭暈肚痛赤白帶下之症一盒保好常服延年每服四角每盒二元服法另有詳單

北京 張氏保肺丸

一切風寒咳嗽等症服此一付立効三付斷根每服大洋一角

潤肺化痰定喘止嗽寬胸順氣立見神効不論男婦老幼年深日久勞傷咳嗽吐痰代血夜不安眠咳嗽不止

調經養血 保真丹

婦女常服永保平安安胎種子坤中之寶

專治婦女經血不調月經前經後錯經期腹痛血色不正病塊崩漏白帶下寒流白肚腿疼兩脅發脹腰酸腿痛胸膈滿悶嘔吐惡心食涼流血成病左肋有塊氣短神虛頭暈頭痛四肢酸軟咳嗽痰喘氣血兩虧午後發燒作冷面黃肌瘦不思飲食日輕夜重自汗盜汗身體素弱胎前產後失調作病或姑娘經閉乾血癆症服此丸立服立效一切新舊經血不調百病皆治藥到病除常服此丸調經養血滋陰補虛安胎種子最爲女界實丹服法另有詳單每付三角半打一元六角一打三元外埠函購加郵二角

開竅耳聾丸

不論男婦老少遠年今日耳聾耳底耳痔耳內蟬鳴有風聾氣聾或因幼小耳底舊根或因槍炮驚傷或因腎虛病後失調一切耳竅不通不靈之病用過中外各藥不好只用一小料一元二全料四元

濟南小緯六路北口大仁堂路西

心胃氣疼丸

不論何種心肝胃痛氣疼胸疼肚疼反胃吐酸胸膈飽脹痛胸順氣痛疼立止凡由肌飽或急氣多得之病三付准好每付二角一盒六付一元食入即吐積滯痞塊等症多年老病服用此丸解鬱舒肝寬

青島分銷處

太和春…金鄉路　萬春堂…高密路　福海藥房…黃島路　德豐永…博山路

各縣代售

坊子…豐記藥房　青州…中西藥房　濰川…金華號　周村…美華鑫

烟台分銷處…福記銀樓南門大街

外埠函購加郵二角寄信濟南大仁堂

大仁堂藥房 濟南小緯六路 分銷處

博山屢雲鞋莊稅務街　濰縣衛生堂東關瓜地市街

介紹女名醫江何希農

江何希農女醫士閩人也精研醫術歷在南洋群島一帶懸壺多年醫譽卓著現來青呈准執行醫業專治虛癆痰嗽咳血白帶調經種子胎前產後兼治小兒症凡婦女得內病者亦有對於醫者不便明言女醫便可問症用藥易於收效同人等信之有素用特略綴數言以爲患病者告

醫寓 膠縣路六十一號大急里樓上
診例 出診二元 門診一元 急病隨請隨到 車資酌付貧寒免費

介紹人 葛光廷 宋鏘鳴 沈會隆 周齊王 錢鏞 尹援一 韓誠師 仁山

柏林醫院特別啓事

用透熱電治療病症人都知之而較透熱電功効更佳者則屬短波電敝院添裝短波電僅匝數月其成効較之原用透熱電確已超越多多矣今將治療範圍特別著効者列左幸患病者有所問津焉

一，所有急慢性淋症及婦女白帶等用此電療功効絕佳並無絲毫痛苦

二，所有產婦科下腹部之疾患以之療治既得速効兼保安全

三，所有神經性疼痛如坐骨神經或胃彎並風火牙痛急慢性外耳中耳炎無不立愈

四，所有肋膜炎腹膜炎盲腸炎膀胱炎及骨髓風等以之治療無須開刀安全萬分

五，關節炎「俗名關節風」僂痲質斯「俗名風濕痛或筋骨痛」用之確有奇効

凡短波電治療範圍正多不及備載總之功効確實使用方便毫無痛苦尤屬婦女界却病之良機也

本院診療時間早八點至晚六點

地址 肥城路西首五十七號 行高對門

院長張濟卿謹啓

阿波共同汽船出帆廣告

大連直行威海衛芝罘行

▲十六號共同丸 八月十四日上午八十五日正午出

共同會社啓

代理客票處長安路二號共同賬房電話二六二四

大連汽船輪船出帆廣告

▲大連行

▲大連丸 八月十五日十二時半入後五時出

▲奉天丸 八月十日十二時半入後五時出

▲青島丸 八月十二日十二時半入後五時出

▲上海行

▲青島丸 八月十七日午前七時入正午出

▲大連丸 八月十一日午前七時入正午出

▲奉天丸 八月十四日午前七時入正午出

大連汽船會社啓

電話 二七二七(出口部) 二一三六(船口部) 二五六三(出口部)

福順泰

洋廣雜貨　應時用品　彩鳳羨青　化妝香品

◁中山路五十六號▷

(電話三七一二)(五七〇四)

產婦之福音

以世界無比指壓分娩之祕術能使產婦減輕痛苦雖初產婦亦無甚大之痛苦即能安全分娩敝產師在青十餘年精通華語如有貧困者接生費皆可遂時商議格外低廉

女產師 久保多利

廣東路四號　電話五七一一號

無線電界之好消息

本行今爲提倡無線電智識之普及起見特運到各種收音機及無線電之一切應用材料無不俱備並設有修理部以優秀之技術代客修理定價低廉倘蒙賜顧竭誠歡迎

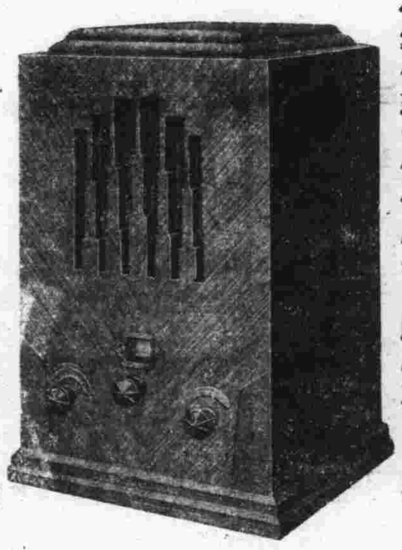

光喜洋行

青島聊城路八五號　電話 二四七三 二零零七號

汽車電池在酷暑時期最需仔細檢查稍有疏忽困難必多敝公司經理光明牌 Prest-O-Lite 電池多年爲酬答顧客便利起見歡迎免費檢查電池及其有關機件廉價充電能決他各種疑難請速駕臨爲荷

大昌實業公司謹啓

山東醫院

治療科目 內科 小兒科 X光線科 花柳科 專門

診病時間 午前八點至午後八點 急症例外 往診隨請隨到

本院特設血液糞尿細菌等檢查 病室清潔 設備完全 看護週到

院長 日本帝大醫學士林藤相謹告

院址青島夏津路八號　電話五五七〇

上海飯店

本飯店精製西洋大菜開幕迄茲瞬將數載多承各界贊許惠顧殊爲感謝現因時屆夏令尤宜注重衛生故本飯店不惜重資新建寬大廚房刷新餐室並加聘著名庖手烹調精美合味較前尤爲道地以答諸君之雅意承蒙惠顧特別歡迎

湖南路(中山路)三十五號　電話五九〇一號

鳴謝產婆遠藤女士

抽荊於三月五日生產，發生難產。當延請產婆王夫人遠藤女士調護一切，經遠藤女士診視後，即認爲係屬倒產。鄙人聞後，驚慌失措，幸蒙遠藤女士靜心調節，施用手術，得安然產生一女，母女均告平安，皆遠藤女士技藝高明所賜也。功同再生，感激莫名，特登報鳴謝，併以介紹延聘接生者所問津焉，遠藤女士現寓廣西路六十一號三樓，電話四七五九號。

觀海二路九號王子衡啓

鈴木醫院廣告

啓者，敝人服務醫學界，垂二十年，初在滿鐵醫院担任產科主任有年，兼關東廳醫官，嗣在大連醫院創設鈴木醫院，後於民國七年來青，開設鈴木醫院於新泰路，專治一切小兒科，內科，花柳科之病，對於婦產科，尤具特長，凡一切難產之病，一經診治包管立即產生，且能保全母子生命，對於婦人產科手續敏捷，在青是手屈一指，對于產婦手術完善着手成春院內看護特多，病室清潔，對於看護病人格外週到，對於中國人方面特別優待，院內有精通日語劉君從先担任翻譯，凡患病者請即來院診治便知言之不謬也。

午前十時至十二時 在本院診治

午後二時至四時 在分院診治

急病隨時診治

醫學士院長鈴木健吉

新泰路十一號　電話二三零一

分院臨淸路三一二號　電話三零零九

啓新洋灰

愛國同胞 提倡國貨

馬牌洋灰是中國頭一家洋灰成色優良堅固耐久各界早有定評現在大家提倡國貨本公司爲歡迎顧客起見特別廉價 光顧諸君請至下開各處接洽

青島分銷處

館陶路廿三號 同源公 電話四一五八

荷澤三路廿三號 義和祥 電話二四一八

中山路廿七號 祥泰號 電話二二一七

美女牌葡萄乾

美女牌葡萄乾係用鮮肥葡萄晒乾・粒粒清潔肥大・滋味甜而不膩・除充甜食外・可助烹調・製茶點・實爲家庭中之必需品・

中國總經理 美國葡萄乾公司 上海廣東路五一號

第一補血妙品

婦女外用 下治丸

青島總經理 海關後金鄉路廿一號太和春老藥房

▲經售處東鎮歷城路天和堂東鎮台東四路及滄口大馬路同義堂△濟南普利街東亞藥房△天津特二區壽安街素波製藥社啓

婦女病不吃藥能根治

用下治丸後，准見積病化下。收效速用量少，無論輕重赤白帶下，腿酸腰酸，肚脹腹痛，癥塊凝積。甚至不能行動，或子宮寒冷，月經停閉，久不受孕者，用後准見奇效，使腹內積病化成塊流出！輕者一盒，重者三盒。他若處女經閉，面黃肌瘦，飲食少進，產後諸症，用之尤有特效。否則可以原藥盒皮自寄本社聲明退款，▲彩印功效證信錄及詳細說明書，請向各經售處或函天津本社索閱，如能證明該證信錄內函件有僞造者，願受罰千元，本藥曾經天津市府化驗，實業部註冊

△定價每盒一元二角

力士香皂

力士香皂

潔白香濃・日用能使洗膩・肌膚細緻故秀中之・容光明星愛質既・外十九品格・高特廉價

利華皂粉

潔白純淨　不含鹼質　不必力搓　污垢自去　以洗絲綢　經穿光潔

郵票八分可得二大贈品

請剪下此券填明姓名住址附郵票八分寄天津郵政信箱第十三號即可得力士香皂及利華皂粉各一份如附郵票五分祇得任擇一種(來信指明)

姓名
住址

(青)

青島自治週刊

民國廿四年八月十二日
青島市政府地方自治籌辦委員會主編

第一五五期目錄

青島之土地政策素爲世人所稱道其事實經過及利弊如何試詳論之……續……楊善
中國本位文化建設的檢討……葉秉昌
此後我國施行自治之方針……餘生
法律常識……續……復九
違警常識……續……瑞庭

青島之土地政策素爲世人所稱道其事實經過及利弊如何試詳論之（續）

楊善

（三）我國接收以後

膠島土地，自德人租借後，對於市外一仍其舊，對於市內·收買附近十一村莊爲公有·後復將所收買之土地，轉租或轉賣於市民，作爲建築之用，日入繼之，市區逐漸擴充，故青島市土地，相沿分爲三種，㈠公有地，係德日管理時所收買，租與市民使用之土地，㈡私有地，爲德日收買後復行賣出之土地，其地權完全屬於私人所有，㈢民有地，多屬鄉村農地，爲市民原有之土地。我國接收以後，地政初歸膠澳商埠局主管，嗣屬土地局，土地局裁併後，劃歸財政局管理，市府對於各種土地之擘畫整理，亦頗費匠心，如放租移轉，徵稅評價，經界登記，地册清理等，均有極良善之辦法，玆分述如左。

A，公有地之整理—公有地，仍分別等級，租與市民使用，年徵地租。在德日管理時代租定者，一律改爲租期三十年，期滿仍得照章續租。至領租方法，分競租公有地，及放租工廠地等辦法，在昔公有土地，係由市民自由請領。並無整個的編制，以致東鱗西爪，放餘之地，都奇零破碎，流弊玆多。近乃劃定經界，編列路號，先行逐段清測，始事公告，並訂定競租章程，投標請領，以超過標額最多者爲得標。此項辦法施行後，市民均有領取土地機會，且以標價增高之故，市庫收入，亦多裨益，至工廠用地，市府爲發展獎勵實業起見，凡身家殷實，資本充足，確有設立工廠能力者，即按其請領需地之多寡，規定面積，核准領租，各領租人，並須依限建築，不得變更用途。現將蒙古路華陽路一帶空間公地，即闢爲工廠區域矣。

B，私有地之評價—私有地按價徵稅，在德日管時代，即已實行，我國接收，繼續辦理，故按照地價徵收地稅·國內以青島爲嚆矢。此項土地，曾於民國二年，經德人評價一次，市府以歷年過久 價稅多失其平，因組設私地評價委員會，重行估價，其地價則按照最近地方買賣情形爲估價標準，同時因舊徵稅率，爲百分之六，與中央頒布土地法規定不符，遂將稅率改爲百分之二，稅率雖減，而稅額之徵收，則加增矣。

C，民有地之清理—民有地多爲市外農地，按畝分等徵稅·計一等地每畝納稅數三角五分·二等二角五分，三等一角五分，此外並無其他附捐雜稅，鄉民負担甚輕，市府以民有土地清册，係沿德日時代舊册，歷時既久，變更紛繁，與現時實際情況不符，遇有土地移轉，往往須由當事人雙方邀關係各該村村長·出具切實保證，負責證明，始准予備案，殊非根本辦法，市府爲澈底清理起見，特制定清理鄉區民有土地規則，於二十年三月公布施行。在着手清理之前，由各鄉區建設辦事處，召集各該區區村長首事會議，先將政府清理意義，及人民產權關係，剴切宣示；並聲明土地應征地稅·照舊完納，任何費用·概不收取·人民中有地無契，或有契已失者，准在照章公告兩個月內如無糾轕發生·即發管業憑照，會議結果·鄉民僉表贊同，各鄉村均次第設立土地臨時登記處，由本社社長、造具業戶花名清册，連同產權證明文件·塡具聲請書彙送建設辦事處轉呈財政局查核登記後，分別免費發給查驗證書，青市各鄉區民有地，現已清理完竣，計共發出查驗證書二十五萬張，更送具民有地清册，以爲整理地稅，清丈面積切實根據，此青島辦理地政之一重要工作也。

D，土地之移轉—土地業主，遇有買賣，典當，繼承析居等事，聲請地權移轉時，市府即分別性質，按價收費，屬於公地者塡給移轉憑照，屬於私地者，塡給移轉證明書，外僑私有地，曾規定不得再移轉於外僑以維主權，嗣因外僑力爭，懸案多年，市府因改定辦法，凡外僑將私有地聲請移轉，買主如係外僑時，得將該地改爲公有地，准其移轉租用。似此通融辦法，既與主權無虧，懸案亦得解決。

E，翻譯地册，更換文契—青島各種土地，均有地册以資考據，惟歷經變遷，圖籍散佚，更以原有土地台賬，時有更易，亦須淸查；自土地局歸併財政局後，即逐着手淸理，分別編製，工作經年，始行竣事，計編定公有地淸册五十本，私有地淸册十八本，又所有土地文契，多係德日文字，近經擬定章程，通令限期換領憑照，並至現時什九多已換領，又民間買賣房地亦用從前舊式契紙，蕪雜錯亂，不免發生流弊。現已明定規則式樣，設立契紙發行所，以便取贖，較爲劃一。

F，淸丈全市土地—青市土地經界，原係依據德人所測繪之舊圖爲標準，自接收以來，雖經兩次淸丈，均因故中輟，未竟厥功，因舊圖已不適用，新圖迄未繪製，經界不淸，糾紛時起，公私均感不便；爰於二十三年重行舉辦全市土地淸丈，添購測量儀器，增加技術人員，規定測量程序，計劃全市六區域，分六時期，第一期市內區，第二期李村區，第三期滄口區，第四期九水區，第五期陰島區，第六期薛西區，按照秩序，依次進行，二十一年春季開始工作，先測小三角網次測圖根水準，再按區測地形圖及戶地圖，每區測量完竣，合併地形戶地，縮爲二千五百分之一，製成分區圖，迨各區測完，即合併縮爲二萬五千分之一，製成全市總圖，市區新圖製成，不惟土地狀況，道路形勢，均可按圖索驥，瞭若指掌，即以公安工務及其他關於市政進行事項，亦均有所根據矣。

（四）青島土地政策之利弊

青島土地政策之實施，分三個階段，每階段之事實經過，已於上編約略述及，關於接收以後之土地行政，雖多事由

是誰也不能否認的事，然而教授掛籠統的說了些「不守舊，不盲從，根據中國本位要採取 批評態度。應用科學方法，來檢討過去，把握現在，創造將來，『和存其所當存，去其所當去，』取長舍短，擇善而從。」一類的話，結果，除令讀者捉摸不到他的眞理以外，簡直是等於一張空頭支票，究竟在此時此地需要下，我們中國應當建設何種標準的文化？文化的內容是包涵着什麼成分？現在中國文化達於何等的尺度，用一種甚麼文化政策才能追上西洋文化，這些重要問題，十教授都沒規定具體的辦法，僅是在「我們的總答覆」裏，歸納起來說：「是充實人民的生活，發展國民的生計，爭取民族的生存。」三種條件，就算完成了中國本位文化建設的意義。那麼我們敢問 孫總理的三民主義內不是很明晰的記載着嗎？延續民族生命，維持社會生存，發展國民生計，滿足人民生活。我們相信，「三民主義」在中國爲一切設施之根據，十教授在此時此地需要下，竟將三民 主義，變成二民主義，簡直令我們讀者 百思不解，因爲充實人民的生活 ，發展國民的生計 ，是表示民生主義之意義，爭取民族的生存，則又爲表示，民族主義之意義，關於民權主義，却未見有怎樣的表示，這顯然是在此時此地的需要下，不需要民權主義的發展了，中國本位文化建設之意義，在此時此地需要下，等於取消了民權主義，變成二民主義的文化。這是三民主義理論之更高階段唯一的可能之解釋，也就是「十教授宣 言中的重要的意義，爲今日中國社會的情狀 - 需要改造建設的地方太多，凡是俱有現代眼光的人，都存着用西化使改造的心理，因爲西化是有現代之意識，那麼中國文化要達於最高階段領域內，是需要將固有的文化，作一次總檢討，重新釐定建設中國本位文化標準，尤應把約住的時代的中心意義，對西洋文化採取其所當取，去其所當去，本着迎頭趕上去的那種精神，向前奮進，我們相信西洋文化 好的地方誠多，但也不至於 去全盤接受，中國文化雖然陳腐，但也在可能範圍內，使之儘量現代化，因爲文化優美的民族多爲西洋，古志衰敗的國家，又爲我國，因此我們應在此時此地的需要下，就是需要認淸西化優點的所在，積極的創造，並且要刻苦的記着列强民族給予我們深重的打擊，在科學方面探求進步，西洋民族的飛機大砲，能來壓迫我們中國，使我們處在不安穩的狀況之下過着痛苦的生活 ， 我們也要創造出比西洋還要銳利的軍用武器，用來奮鬥，西洋文化水準已經完全達到能够欺壓弱小民族的程度，我國的文化則尙處在被壓迫者的民族地位，處處在感受着人家的挾制，將永久跳不出西洋文化侵略的範圍，那麼要想從被壓迫者的地位中，爭求光明，除非將本國文化的水準，與西化之尺度，進至同一的階段不爲功，我們相信羅馬之亡，亡於文化衰敗時期，中國文化雖然落後，但還不至步羅馬之後塵，因爲在目前的情勢下，還有許多關心於文化建設者，縱令一時不能將中國文化建設上了正式軌道，然而至少限度能促得國人有認識的機會，因此，則中國本位文化建設運動，更形迫切需要，我們以爲一個民族要想永久的在世界上生存，則須以長期的歷史眼光去觀察或採求生存的慾望的方式，創造一切合於自身環境的需要，一時的不如西洋，並不能證明是永久的失敗，暫時的失敗，又未必不是反映着前途的光明，中國此時此地的需要，是需要振起民族自信的精神，要在事實上求新文化的表現，在目前應該做出一點驚人的文化成績，來打開民族前途的生路！以爲中國民族已經墮落到無辦法的地步，以爲無論怎樣趕不上西洋文化的程度，是消極的頹廢之詞，於實際不生半點效力，要我們以爲要積極的建設中國本位文化第一步辦法，首先應當打倒復古的殘骸，因爲復古的企圖，不必適合於當今之潮流，況且在此時此地的需要下，實在沒有使人迷戀的價值，那麼我們應該在此時此地的需要下，對現代化之科學創造，下一番努力的工夫，趕快的創造科學精神，發揚民族精神，俾資欠缺爲中國本位文化建設之基本條件，

二十四年六日於九泉 （完）

法律常識

復九

吾人日常生活行動，要有一定的規範，假使不就規範，自由行動 那末互相侵犯 人類生活，就難保安全了。政府是負有保護人民責任的，所以對人民日常生活行動，訂出種種法規，這種法規，亦有兩種作用，一則積極的保全人民生活 一則消極的限制人民行動 用意何等周密呢？但在事實上，法規自治法規，人民自人民，法規與人民不相接近，人民與法規不相認識 常看見人民違法規 到了受處分，還是莫名其妙。結果法規成爲具文了。所以我們將本市現行法規，假自治週刊法律常識一欄，藉爲披露，使得人人都知道法規的內容，並且都要切實遵守。不過本市法規繁多，若爲逐條解說，不但限於篇幅，亦覺毫無意味。現在對人民日常適用的普通規則，用白話體編爲食衣住行四種常識，庶幾一般人民，易於明瞭，深望大家注意一點。

（未完）

違警常識（續）

瑞庭

（七）申述警察强制法

法律命令，無非國家之意思，國家欲貫澈行政意思，故不得不有强制法令，强制維何？大別之爲對於人民之積極的違背，則使之必不可行爲；對於消極的違背，則使之必不可不行爲，夫欲行爲而使之不行爲，欲不行爲而又使之行爲，是非强制不爲功，觀其所以爲此强制者，乃使過於自由者減其自由，不及自由者伸其自由，以期扶弱抑强，得達國家安寧之目的，非無故侵害人民也，是以强制之法，雖出國家，而實所以爲人民，國家對於人民之强制，人民對於國家之服從，其程度如何？不可不規定於法令中也，近時文明國家多採此制，然遇違反義務之時，以國家權力强制執行者有二種，

一，間接强制處分

二，直接强制處分

上列二項，學者皆認爲行政上之强制手段 且與刑法大概相同，警察爲行政之一部份，故其强制手段，即行政上之强制手段也，或謂國家既已設法以强制人民之違反法律者，則行政上之强制手段，似可勿贅設，但有時人民之行爲，尙未觸犯刑律，而又不能不遵守國家之命令，不得不于刑律之外，設此强制手段以預防之，在國家未發達時代，或無此種强制法令，而文明各國，莫不有之，我國於民國二年四月一日法律第三號已將此强制法公布於行政執行法內，今依該法規定之順序，將前所舉二種，試詳明如下：

（未完）

德國舊章，然已不少新猷，足以補偏救弊，爲世楷模，前於敘述事實經過時，已夾敘夾議，無庸贅論。於此所應加評論者，厥爲德日代管時期之土地政策，惟是日本接管時期，土地政策，依仍德制，縱有出入之處，而究其所有設施，純以自私自利爲出發點無關繁榮全市之大計，更於吾國之主權，諸多危害，以言利弊，可謂純弊而無一利。無細加推論之必要。

至德人佔據青島，雖屬欺陵我國，但對開闢青島。篳路藍褸之功，亦誠有足多者！就中即收買市內土地爲公有，及按價徵稅，徵收增價稅等制度，亦爲青島土地政策歸成良好之基礎！孫總理所創三民主義中之民生主義，關於土地之政策，即與德人實施於青島者，不謀而合。設當日德人於租青島之初，不先收買市內土地爲公有，則青島既闢爲商埠，必私建築，需地既廣，而開拓市街，敷設鐵路，興築港灣，亦在在需用土地，且交通便利商業繁盛，人口亦必因而增加，商民之需要房屋必多，土地之價值，自當飼之而騰貴！地價既漲，投機分子，或含有敵意之他人，如乘機收買，以圖壟斷，則於青島之發達上至少發生左列之不良影響，

(一)政治上必發生危險——因爲市內重要地點之所有權若歸於含有敵意之他國人之手，則按國法及國際上，均無强制買回之例，而對於一切經營之設施即生種種障礙。

(二)資本易於集中——投機分子大量收買土地，待其增價而後出售，則土地之因市政而增加之價值，盡入於其私囊，最易產生大資本家大地主之流弊，

(三)阻礙工商業之發展——市內重要土地，既爲投機分子所攫取，勢必居爲奇貨，任意勒索，凡有欲從事工商事業者，反不得建築之土地，或租賃其房屋，須出高價之房租，而工商業無形受其剝削，亦不易發展！

德人高瞻遠矚，先事預防，將市內土地，盡收爲共有，所以青島迄今絕無土權壟斷之事實，上述不良影響，亦無從發生。同時施行按價徵稅的辦法，政府有必要時，並可按價收買，於是地主之報價，以多報少，則有畏於政府之收買；以少報多，則有戒於增稅之負担；顧衛彼此，自不得不呈報眞實之地價。庶使土地之所有人，其對於國家所負之義務，得其平衡。遠過於舊日以田賦處理土地之舊法，返觀中國土地制度史，自土地私有以還，國家管土地之權限，無逾於征收田賦以外者，獨德人此法，可使土地價值之高下，絕無影響於其對國家之義務，　孫總理不云乎：「能行一條鞭法，當時亦以爲便，然僅分中上下三則，殊屬不得其平！試觀城鎮與鄉莊之土地，納稅相去不甚遠，而土地之價值，何止倍蓰？不平孰甚！若行按價抽稅辦法，乃爲平均」。是德人此法，亦即孫中山先生所主張之法也，至其徵收增價稅的辦法，更屬良制，蓋都市土地之漲價，原由於市政之改良，工商業之發達，初不賴地主之出資改良，或用勞力之經營，此等贏利，地主又焉得而私之，按理自然增漲之地價，既爲社會而來，亦當爲社會所公有，今德人此制，不完全收作公有　亦不令地主獨佔，既可免地主專利之弊，政府亦可藉此贏利，以謀市政之發展；此兩利之道也，

德人其他設施，亦多良猷，如建築義務之規定，亦足以促使預定建築計劃之實現，而增進市面之繁榮，允爲良好之制度，

他若免費給予公益團體以公地，藉寓提倡公益事業之至意，開大東鎮大西鎮爲勞工住區，收以極低之費用，實屬嘉惠貧民，遇有建築堆棧，試驗廠公園等需要土地之時，更可隨時請領，隨時給予此亦便利工商家不少！

總之德人在青島實施之土地政策，利益多而流弊少，堪爲世人之所稱道，亦堪爲世人所取法，

故孫中山先生，昔在廣州爲實行土地政策，曾於民國十三年，敦聘前任青島辦理土地行政之單維廉博士到粵擘劃一切，並欲仿效此土地政策，以改革數千年之中國之土地行政也，

附錄參考書目

一，膠澳誌

二，青島市政府法規彙編，

三，青島市財政彙刊，

四，沙美氏膠州行政，

五，陳登元著中國財政制度，

六，殷震夏著中國土地新方案，

七，孫中山著三民主義，

八，李宗黃著，考察江甯鄒平青島定縣紀實，

九，調查鄉村建設紀要，

此後我國施行自治之方針論

餘生

我國行施自治，已有六年之久，經過這偌大的時間，按理說可以達到自治完成的限期，然而這六年的成績，究竟怎麼樣呢？去年據中央方面的觀察，已經認爲無良好的結果，而疑治法不良，另行修正自治法規，行將正式公布；而近由報端見有河北省的調查謂該省自治毫無成績之可言。六年來國家靡此鉅量之經費，耗此偌大之時間，攪此許多之人材，而竟得若此不良之效果，這是怎麼着的？豈眞正人民程度不够。此刻尙不足以言自治！可是自治制度根本不良，國家便根本不應採用。然而地方自治，爲孫中山先生所手訂、亦東西各國所施行，若云人民程度不够，則何年何月始可云够，且不由自治，更可以若何方法能使之够。然則地方自治固千古不磨之論，爲救國救民唯一之途徑，過去所以不得良好效果者，是在辦理自治者之得不明緩急，不要領。

論者每謂自治之無良好效果，原因由於飾官治假爲自治，由於官辦自治。對自治之方針，又謂須第一步先使國民有自動參與政治的能力，就是先要訓練民衆使行四權！或謂須第一步建築道路，與辦學校等等建設。所論何嘗非自治之要政，所指何嘗非自治之瑕疵，然而未能十分中肯，得眞正要領，並非第一着所應注意者，

那末我國此後辦理自治，第一着果爲何事，我說：欲辦自治先求自給，能自給方能自治，不然，四萬萬民衆，整日呼號於水深火熱之內，輾轉於道路溝壑之中，壯者挺而走險，老弱流爲餓莩，而猶加以不入耳之談曰，自治自治，是欲建厚墉於薄基之上，築樓閣於沙漠之中，求其成功，萬不可得！試問當此樂歲終身苦凶年不免於死亡之際，有何心去爭政權，有何心去辦教育，有何心去謀建設呢？故曰飾官治爲自治也罷，官辦自治也罷，民辦自治也罷，第一步必須先使民衆們均能自給，然後可以與言自治，然後民衆方知求

自治。六年自治之所以毫無結果者，無他，徒謀自治而不知先謀自給，是與飢寒交迫之乞丐，而告之曰，著輕裘食糜粥也，其無成功，不卜而知也。

自給之條件若何？亦不外乎保「養」二者，目今我國民衆保之一條，尤甚於養，縱觀各省縣，遍地土匪，到處劫架，民衆爲自衛計，平均十畝地者，即須購自衛槍一枝，枝值百元，四五年之收穫，不足以償，且終夜抱槍守門，不得安睡，偶一着牀，亦是提心吊膽，驚而出觀，匪衆已至，於是一家之人，或則被架，或受槍死。朝爲小康者，暮已成爲乞丐了，此我近年各地尙爲太平景象者也。他如共匪一過，寸草皆無，江河一蕩，村落皆墟，更爲不堪言的了。過去自治法規之中，何曾不首重警衛，而孫中山手訂的自治實行法，亦明載清査戶口辦理水利，然而我國人辦事，往往不求激實，敷衍塞責，有治法而無治人，故六年之自治，民衆未曾得到少許之治安。

爾來我四萬萬同胞，大多數已不得其養。我本以農立國，然以思想之守舊，方法之固習，數千年來未有改良，是猶朽枯材木，若不遇狂風驟雨的打擊，猶可以豎立於一隅。無如門戶開放以來，列强以摧枯拉朽的勢力，行經濟侵略的政策，已使我農村經濟，破壞無餘，又以其技術之精巧，經營之銳進，使我小手工業的農村副業，無立足地，加以年來地方之不靖，官吏之剝削，土劣之把持，世界經濟之恐慌，我農村組織，已全告破產，而無一息生氣了。

試觀我國情形，除少數有錢有勢的份子外，可以說是四萬萬個可憐虫，已枵腹悴面，引頸鵠立於刀尖之上：在今日之自治，第一須將老百姓提下刀尖，果其枵腹，漸漸恢復其生活活潑之狀態，後然庶可與之談教育談建設談政治。即孔子所主張的富而後教，不知閱者以我的意見對不對？

中國本位文化建設的檢討

葉秉昌

一般傾向西化論者，則完全排斥儒者那種向枯墓中追求光明的眼光，儒者完全反對那些主張以物質文明建國的人物，在中國文化領域裏，有這兩種文化論者，意見紛岐，互相爭辯，弄得中國文化，莫衷一是，此種不良的現象，至少是使得中國文化徘徊在猶豫不進的狀態中，而失去積極創造的作用，其實精神與物質是一個東西的兩方面，並不是可以分開的，假如沒有物質，則精神無處寄託，沒有精神，同樣則物質也就失掉效用，因此我敢武斷的說中國文化在幾千年的過程中，無論在時間上或空間上，無一不是迷戀已往的歷史的光榮，對於自身環境，尙缺乏改造之能力，更不知有以創造將來，所以演至現在，還是事事不如西洋，僅是垂涎着西洋文化之優越點一步一趨的在向前盲目的接受與摸仿，結果，是步人家的後塵。把自家固有文化，保存守舊態度，不思有以發揚，恨不得將西洋文化精神全盤搬進中國，這還不是很明顯的要去全盤西化嗎？十教授的總答覆裏，特別表示反對全盤西化，意思就是說：西洋文化並不是我們可用全盤這個好聽的名詞，即可西化，那簡直是自尋苦惱，因爲西洋文化是多少年來爲應着時代環境的需要而一點一滴的積聚來的。決不是一朝一夕的工夫，所能全盤作到的。我們要追上西洋文化，除非刻苦的認淸，西洋文化的優美之點，並應把約住列强民族所給予我們各種不同的文化侵略，澈底了解西化內容不爲功要知西化根本是不同中國文化一樣，若是一味去把西化生吞活剝的搬入中國，則中國社會未必能互相溶和，當然是要發生弊病，這是因爲中國一般崇拜西化的學者，並沒有在西洋科學方面用刻苦的工夫，多數是作部份的抄襲，或是片面的宣傳，所以弄得中國現在的社會，不中不西，常是發生矛盾的現象，請看在今日社會畸形發展之下，都市裏流行着一九三五年新式的汽車，聳人雲際偉大的建築物，極合經濟原則代步的電車，數千里能代傳意見的電報機，這完全是表示接受西洋文化一部份的成績，再轉首看中國內地的農村，至少使得大家認爲仍不免存有一種古代的風味，最容易令我們看到的，有呆重着封建思想的人民，有保存着古代方式纏足的婦女，有抱殘守闕的手工業，有仍用笨重工具耕地的農人，這種情形，在農村社會裏面是極爲普通的事實，十足表現迷戀古代的意義，此外尤能令我們注意的，即爲在報紙上時常可以看見提倡禱[illegible]誦經，念佛，等一類之運動，但終難逃出企圖復古的範圍之外，無論是在都市，或在農村，動盪着不同方式的文化動態。不當是阻止中國文化建設的新路線，我們深知文化建設，爲人類求生存之總成績的表現，物質與精神同爲建設的主幹，並不是有了精神，而就拋棄物質，有了物質，就抹煞精神，須知要建設一個優越的民族國家是將精神物質，融合於一爐，使其有均衡發展的步驟方不致偏重於一方的缺陷，西洋文化，最主要的，是在物質方面求進步不能同時也在精神方面求平均的發展，未免也有缺陷之處，當然是不會了解科學之本質意義，是在謀人類之互存進化，他們只知道創造殺人的大炮，爲爭奪地盤籌備飛機，爲把持海權，創造戰艦，這些都是爲自己的民族要想取得列强的地位所驅使，用以操縱其他民族，反而失掉人類和平互助的天性發展的眞理，造成今日風雲緊急你爭我奪的局勢，我們中國文化之特點，是注重精神，極端的本着安步可以當車」的古舊觀念，極力詆毀西洋文化的吸收，玄想義和團的符呪可以戰勝武器，這簡直是故步自封的辦法，純粹是自取滅亡之道，本來文化並沒有什麼精神文化與物質之分，就是所謂折衷派的「中學爲體，西學爲用」的論者，也是錯誤的配合，中國已往的文化論者，多被精神」與「物質」的界線所迷惑，不能跳出這種因襲的範圍之外，以致各走極端相走入偏狹的道路上去，我們要建設健全的中國文化，起碼要打破這種因襲錯誤的兩立觀念，因爲文化這種東西，是全人類在實際生活中爲應付時間與空間的總成績的表現，是具普遍性的，決不是限於一個民族或一個國家所獨有，所以十教授在「一十宣言」裏，所提出之「中國本位文化建設」，就是要以現在的中華民族作爲建設的基本單位，同時並如下之解釋「中國是中國，不是任何一地域，因而有他自己的特殊性，同時中國是現在的中國，不是過去的中國，自有其一定的時代性，所以我們特注意於此時此地的需要，此時此地的需要，就是中國本位的基礎，誠然，我們中國文化在此時此地需要下極端需要建設，這

神內醫院

能使患者心裏爽暢立刻即愈並有外籍通華語醫學關於病源問答毫無阻隔於治療上亦頗覺便利

▲主治科目　內科　小兒科　皮膚花柳科　X光線科

門診　午前八時至十二時　外診　下午隨診

院長　神內正範

院址　青島德平路十號　電話　四七五七

敝院自開幕以來頗蒙各界歡迎對於中外患者之醫治無不盡心盡力治療院內設備完潔僕役殷勤看護格外周到隨呼隨到無不應時而來

X光線齒科外科 鈴木齒科醫院

青島觀海一路二十號　電話二〇四三番

萬國儲蓄會

八月十五號開標通告

本會定於八月十五號在上海總會舉行開標凡欲入新會者於本月十四號以前在辦公時間內來會付款認會本月十五號開標即有中獎之希望有志儲蓄者請速來入會免失良機

全會月存十二元　有得獎五萬元之希望

半會月存六元　有得獎二萬五千元之希望

四分會月存三元　有得獎一萬二千五百元之希望

詳章承索即寄

青島萬國儲蓄會謹佈　山東總分會　館陶路二號

中魯銀行

總行　青島天津路轉角　河北

資本　實收五十萬元

業務　存貸利息優厚　匯兌手續簡捷　儲蓄優點如下

電話　三三八零　三七八零　四三一二　四五六八

電報掛號　有線七六一四　無

中魯銀行儲蓄部

地址　附設總行內

資本　另撥

營業　獨立

會計　劃分

利率活期週利六厘

投資限於穩固可靠

電話三六零五

詳章承索即奉

青島宏濟醫院擴充業務廣告

院址浙江路十二號　電話五七三三號

原有科目：內外眼耳鼻咽喉性病皮膚兒婦等科

診病時間：午前八至十二時午後二至六時急症及出診不在此限

收費：門診號金診金暫行免收住院由二元至六元長期住院酌減

新設科目，「產婦福音。兒童年兒童健康保障。肺癆患者慈航。義務戒烟祇收藥本」

產婦科：專治婦科各症特備清淨房間備產婦留院分娩無論平產難產均保險安穩接生每次由十元至二十元

保嬰科：凡病兒或體弱兒童均分別收容特別照料代為撫育收養收費從廉

肺癆專科：新添大宗肺癆藥品醫療器械特設病房空氣清鮮光綫充足收費特別低廉

戒烟科：祇收藥本義務戒烟按癮之大小由三天至二星期戒斷用最新注射方法毫無痛苦留院或門診隨意

本院剏由北平協和醫院聘到焉女士助理各科診務女士畢業於協和在院服務多年對於保嬰科產婦科特別專長並在協和管理之香山肺病療養院主持一切該院為華北唯一之肺病療養處所收容中外肺癆患者動以百計故對此疾經驗之宏富自不待言尚希各界注意焉

再關於產婦之攝生兒童之餵養保健如願詢問者請駕臨本院當負義務指導之責

陳院長鳴岡謹啓

大連汽船會社廣告

夏季往復客票減價

敬啓者敝社航行上海之定期船每隔一天開行一次其行駛穩速素承 各界贊許刻屆夏令往返青滬二埠之旅客日見衆多茲爲酬答惠顧之雅意起見特將一二三等客票自六月起至九月底減價發行 各界諸君盍興乎來往復票價列後

	青島至上海	上海至青島
一等	九十元	同
二等	六十元	同
三等	十九元五毛	同

有效期間九十天

大連汽船會社青島支店謹啓

乳兒科 小兒科(病室清潔) X線科

診療時間　上午八時—十二時　下午五時—七時　星期日下午停診　急診隨到隨診

廣瀨小兒科醫院　青島鐵山路一〇　電話二八二九番

美術化，摩登化 威廉記飲冰室

敝號特聘名師精製冰結凌代售嶗山各種汽水啤酒可口可樂各牌香烟糖菓兼售冷熱牛奶咖啡可可代銷德國麵包房(Flossel's Confectionary)各西點心蛋糕均按原價物美價廉室內幽雅如蒙賜顧無任歡迎電話要貨隨叫隨送

平原路門牌四十八號　借用電話三三零一號

人參鹿茸戒煙丸

此丸專戒嗎啡金丹鴉片海洛英等癮藥性和平不寒不熱不乾燥用服此丸准保不誤工作不覺絲毫痛苦自然戒清矣曾蒙省會公安局化驗註册本市社會局許可行銷證明無毒嗜滑灌毒之寶戊戌癮同胞盍興乎來服法另有詳單

止嗽化痰 枇杷膏

此膏專治時疫咽喉潤肺定喘一切久咳勿嗽寒痰熱痰肺邪肺損等症不論遠年近日七十二癆男女老幼均可主治實為咳嗽癆傷止嗽化痰環球無二第一聖藥也如蒙試服方知所言不謬也用法另有詳單

總批發處　濟南城內芙蓉街公記衛生堂

分號　濰縣東關瓜市路東面衛生堂　青島冠縣路正明電業內

代售處　桓台路同義成　芝罘路育生堂　濟寧路瑞立祥　雲南路增盛永　四方街蚨聚號

寶羅洋行

啓者本行爲酬謝顧主起見最近由歐美運到大批時式衣料以及粗細絨線以備各界士女選購並且定價格外克己豔色十分新穎凡買貨滿洋一元者照原碼九扣本行爲便利購貨諸君起見特由京滬聘到成衣師數人手工非常敏捷精巧定期不誤如蒙惠顧不勝歡迎之至

青島中山路七十一號　寶羅洋行謹啓

青島牛奶舍

▲欲使兒女健全活潑▲　▲欲使身體肥胖強健▲

請飲！　衛生消毒　牛奶　滋養富量　山羊奶

牧場特點　開幕最早　民國四年　已至於今　規模廣大　設備完全　良種牛乳　不誤主顧

牛奶場　太平鎮　電話　三〇〇四

本行　堂邑路　三〇三六號

分行　遼寧路　五一〇六

生殖器病自療法

凡患腎部虛弱發育不全陽痿不舉遺精滑精見色早洩精關不固等症則人生乏趣子嗣絕望戲輒悲悶若購用市售內服劣藥等以冀全愈是無異隔靴搔癢功效難期茲有外用特效聖劑

大力精 PKRLIINPASTR條德國腎科性病大學教授長羅東森博士傾其深邃之專門學殖發明卸多年之心血結晶經多數著名醫學博士臨床實驗讚譽乃始敢發售以救濟斯患病者者只須採用多許立即揮發化學作用能使荷爾蒙旺盛血流通暢專治上列各症莫不藥到病除恢復健壯性能迥非掛羊頭賣狗肉之庸藥所可比凡已購僞藥無效者請火速購用免誤時機原價二元特價一元五角函購郵費二角上海大通路大華西藥公司總發行

青島中山路總經理　金星大藥房

招請推銷員

茲擬招一化裝品藥品推銷員數名能略英德文者更佳如願就者請於每日午後二時到中山路一一三號接洽可也

遺精 特效藥 法國攝生靈藥片

久負盛名　卓著神功

主治　有夢遺精　無夢滑精　早洩自淫　腎虧陽萎

功效　保腎固精　補血強身

特點　高貴成分　科學製造　絕無毒質　不礙腸胃

▲何以耗費不少代價病患反而無效

別的病患均可對症發藥獨此症醫治之難醫家束手庸凡藥品其害無窮不藥既非計醫之又屬徒然與其妄費金錢曷若早自爲計法國攝生靈片可以解決舉凡難題打破一切落伍療法不使金錢空擲不使病患失望任何衰弱疲困到於極步一經服用夜間便得良好熟睡神態怡然精神充足因決無慮睡眠失去寶貴精液也專治有夢遺精無夢遺精及每睡有患或久年不愈等症一瓶即效政府優獎全球風行

上海經理　遠東隆華利行

本埠三大公司　五洲正威等各大藥房均售

青島金星大藥房　南神州大藥房經理

痔 痔漏 脫肛

肛門症專門

自創塗布藥療法不用刀割專治痔核痔漏脫肛便血等症無手術火炙時之痛苦能使核管及變質之粘膜自然脫落永遠斷根治療期間行動如常誠醫痔之最良方法也

另有詳細說明書承索即寄

時間　上午九時至十二時下午三時至六時過時不候

地址：中山路山東大戲院北鄰一零一號　大洲診療所啓

天寶銀樓

青島市有悠久之歷史……天寶銀樓　膠州路　電話：二二四四號

專售古煉上字十足赤金，足色紋銀，精製金銀首飾，中西器皿，採辦翡翠，珍珠，鑽石，鑲法新美，取工低廉！早博各界好譽！無待贅述，如承惠顧！請認明（三星商標）庶不致誤！

今日十足赤金　售出每兩九十八元　收進每兩九十七元

紋銀每兩一元七角

青島滋養軒製菓工廠

電話三五二五號

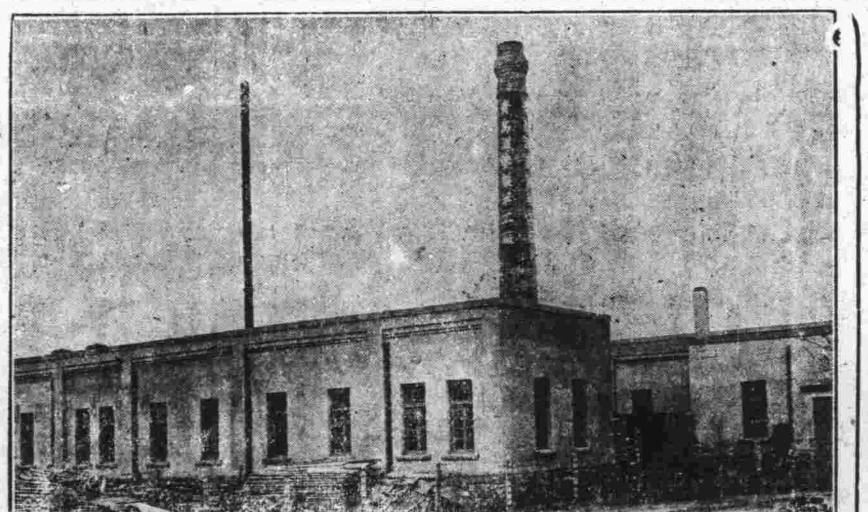

各種滋養餅乾　各種滋養櫻花糖　各種滋養牛奶糖　各種西式糖菓

機器自造　直接送到　購用者可由工廠　價廉美味

總發賣處　中山路　滋養軒　電話二四八三號

牛奶部　青島牧場　電話二一七六號

如君患皮膚病因而發癢唯有一法治之即塗滅疥求患處立能止癢並恢復原有之狀態

拜耳大藥廠

M-35-4

歡迎！歡迎！小米麵，大麥粉，珍珠米，高粱麪，都是窩窩頭的原料，也是精神上的命根，願大家助我一把火，炊成這勞苦大衆的美品。歡迎！歡迎！

龍廬譚薈

茶園與舞台之演進（七三）

青島掌故之十

共和舞台經理朱敬愼，爲謀與新舞台競爭計，特邀老生馬最良來青演唱，最良乃馬温如之族弟，童伶時代，曾來青獻藝於新舞台，彼時藝名馬叔良，年齡尚稚，後由此去津，一唱而紅，有某名士嘉其年幼慧敏，竭力揄揚，又爲其更名爲馬最良，取三國志中之馬氏五常，白眉最良之義云爾。最良二次來青，在共和舞台露戲，藝事較前大有進步，舉凡馬連良所演之拿手戲，彼無一不能，嗓子雖不十分嘹亮，而行腔使調，韻味特佳，其做派道白，無一而不臻上乘，如借東風，雪鴻淚，四進士，滾釘板等戲，均屬無疵可摘，亦天生藝術之才人也。

乃父馬昆山，唱掃邊老生，對最良督責最嚴，斯時最良雖能獨樹一幟，表面似甚嬌貴，然而每日除用功外，夜眠時仍臥草薦上，俾其睡不安席，則可背誦戲詞，默記場子與做工，又故意洒水於草薦上，使其渾身生疥，奇癢難熬，以免貪眠生怠，忘却本工，如此可見世間事，非可一蹴而就，其好吃懶做，仰父蔭而浪蕩終身無所成就者，對此亦知所愧乎？梅蘭芳今日得享如此盛名，其坐科受業，所受之痛苦，諒非外行所能道其萬一，所謂「吃得苦中苦，方爲人上人」，細繹其意，誠有味也。

時事雜詠

潤毅

木魚聲裏淨無譁，少婦集團爭出家，削髮但求超苦海，持齋常此即生涯。

鄂州通訊，近年社會不安，閩省變態愈甚，一部份婦女，競尚時髦，日趨墮落，一部分婦女厭世消極，持齋奉佛，以求超脫苦海，故各處寺觀庵堂，所謂帶髮修行之菜婆，日見增多，水部門外海潮寺，向住有菜婆三十餘人，多屬少婦，因持齋日久，信佛愈虔，乃決意削髮爲尼，於二十八日全體前往鼓山湧泉寺受戒，其他各處菜婆聞訊，認爲盛舉，相約同往鼓山念經，祝禱，此舉實爲省垣空前所未有云。

藝麈雜纂

昭君與琵琶

王昭君元帝時以良家子入後宮，因遣嫁匈奴名始著，漢書因避文帝諱，改稱明君，亦曰明妃，嘗見世之畫昭君出塞圖者，大抵作馬上胡妝，面愁容抱琵琶，陳陳相因，千篇一律，竊疑昭君爲良家子，非宮妓，未必通音樂，更未必獨善琵琶，況遣嫁時，含悲遠適，更有何心緒，攜此以備途中娛樂乎，殊不可解，讀傅玄琵琶賦序曰，故老言漢送烏孫公主嫁昆彌，念其行道思慕，使知音者於馬上奏之，石季倫明君詞亦曰，匈奴請婚於漢，元帝以後宮良家子配焉，昔公主嫁烏孫，令琵琶馬上作樂，以慰其道路之思，其送明君，亦必爾也，觀上所云，則琵琶係因公主以天潢貴胄，和親番地，道長心憂，難克抑鬱，故令送番於馬上彈之，以破途中岑寂，藉免行者思慮，非和番者自行彈奏也，迨後昭君和番，意者廷臣亦必循故事，令伴行者彈琵琶，以慰其長途之思耳，季倫所云，亦想當然耳之謂也，始作俑者，畫爲此圖，後世遂轉相效尤，莫能糾正，亦可怪矣，杜子美號稱詩史，亦承世俗之謬，其詠懷古跡有句云，千載琵琶作胡語，分明怨恨曲中論，是爲昭君自彈琵琶，又立一證據，後之詞曲，遂有昭君怨之名矣，黃魯直竹枝詞註，引傅玄序，謂馬上奏琵琶，係烏孫公主事，以爲明妃用，蓋承前人之誤，黃之說似是亦未考石季倫之詞，故云然耳，子美魯直且然，何況他人，世不乏藝術方家，盍別開生面，另圖以糾正之乎？

可憐的牛郎（續）

陳楠

一天晚上，牛郎蹺臥在一個席棚底下，他又想起了他的兒子和他的黃牛，不禁洒了幾點熱淚！月兒看不過意，從破蓆縫裏透進來一綫安慰之光，照他的額角，這使他不知受了什麼啓示似的，忽然記起來了，今天是初六，明天晚上不就是與愛妻相會的日子嗎？他知道，他的愛妻是住在河的上流頭，未受着水災。他於是想到：若看見她時，不告訴她小牛子的死，免的她過於傷心。祗教她知道：大黃牛被水冲去的事情。他的愛妻，一定將織布換來的錢，把來給他，再另買頭黃牛和農具，從新再開拓他的田地。牛郎想到這裏心裏輕鬆了許多。他又回想到去年分手的時候，是怎樣的依依惜別！最後他的愛妻還告訴他；「明年今夕要早來些」！甜蜜的回憶，一幕一幕撒上牛郎的心頭；不知他什麼時候才沈沈睡去。及至一覺醒來，天已大亮，這一天不知怎的，牛郎感到過的格外費事，好容易盼到太陽剛剛偏西，牛郎却辭離了難民所。順着河沿往上大踏步的走去，也不知他究竟走了多少路，看看天也漸漸的黑下來了。四外的鵲鵲都采集攏來，不一會，已架成了一座河橋。牛郎不暇思索，邁着熟練的歡伐步上了鵲橋，他滿想着他的愛妻一定到橋邊來接他，他還準備了個甜蜜的吻送到她的唇邊。及至到在橋頭，却闃無一人。這使他驚異起來了。（未完）

軼聞瑣聞

鈞鈞

湯臨川若士，四夢傳奇出世，遂負盛名，尤以牡丹亭曲，特膾炙人口，不但文人名士，一齊拜倒，即香閨淑女，神魂繞之者，亦不乏人，相傳揚州女史宋鳳鈿，（或曰金姓）家素業鹺，母早故，不久父亦去世，遺產甚厚，弟名瀛，方數歲，其父彌留時，鳳鈿誓待弟長成婚娶，始出閨言嫁，父含笑而逝，鳳鈿幼慧，善翰墨，尤愛調曲，葬父後親課其弟，又數歲，牡丹亭曲出，風騷海上，幾於家置一編，鳳鈿購而讀之，遂成癖，至於日夕把卷，吟玩不輟，夢寐中亦歌詠也，有與之議婚者，悉謝絕之，一日，謂其心腹婢曰，湯若士多情如許，必是天下奇才，惜不知其里居年齡，倘爲我物色之，我將留此身以待此奇才也，婢託其父兄探訪，不久，遂得確耗，知若士年僅二十餘歲，已有室矣，時正待試京師，文名藉藉，傳播人口也，婢以此覆鳳鈿，鳳鈿默然久之，謂婢曰，如此奇才，並世而生，即是絕大幸福，若不得以身事之，未免辜負造物美意，若上嫡室，不妒，雖屈身小星，亦所甘心也，乃作書達燕都，備述此意，有「願爲才子婦，小星亦甘心」之句，年餘無覆書，知已被洪喬公浮沈失矣，乃復修一函寄之，展轉半年，卒達若士，時若士已捷南宮矣，感女情，星夜來廣陵，則三日前鈿已死矣，臨死遺命於婢曰，湯相公如此奇才，非常貧賤者，今科必貴，倘我知得達相公前，必感我癡情，來訪我，惜我命薄，不得一見才子，雖死，目難瞑也，我死，須以牡丹亭曲殉，勿遠我也，言畢而逝，若士感其知己，出己貲力任葬事，後弟亦成名。其遺產，并其弟與婢載以去，廬其墓月餘始返，理

此何聲耶？

平女士

烈日當空，蟬聲聒耳，馬路上熱氣騰騰，像在蒸籠裏蒸過一般，使得我這肩不能挑，手不能提的弱人，實在不願出門；實話說吧，我這樣的人，既不善於吹牛，又不善於拍馬，出門也沒有意思，乾脆不如在家裏，拖鞋一穿，蕉扇一搖，沙發一坐，小說一看，是舒服痛快，然而：到了晚飯已畢，微風搖搖的時候，在這島上的居人，都有一種特殊的享樂，就是南海棧橋的散步，所以我差不多每晚上，到那裏去乘涼。

昨晚八點來鐘，我和愛君，還有兩位朋友，早已到棧橋的綠橙上，卿卿噥噥的談起來了，這時遠望西邊，來了一對，花枝招展，衣帶飄然的美人，並且一肥一瘦，本來我這幾天有點晦氣，可巧，這位肥的美人，走到我的面前，嘣的一聲，放了個大屁，於是乎我們全橙上的人目，哄然大笑起來；這個說此洋屁也，那個說，此屁者乃舶來品也，又有人說，此美人似妖精而善放屁，大約此即屁精下世也。你一言，我一語的鬧個不休，笑的我肚子痛，愛君素有新聖人之稱，每遇事，必尋根據由人講其道理，今晚關於屁的問題，這位新聖人，更不免要發點議論，於是站起來，伸手胳肢膊的說道：人之食物，精者化血，粗者化糞，變化之間，有氣生焉，此氣一出，名之曰屁，出自高堂大廈冠冕皇堂者，謂之大屁，出自茅屋矮舍，自欣自賞者，謂之小屁；大屁之撒也，聲振全國，氣貫雲霄，我輩聞之，必掩鼻而去，狗豕聞之，必搖尾而前，小屁之撒也，既不能振全國，不能貫雲霄，然習習之氣，令人聞之，頗能醒目清心，大有小道可觀，微意可取之概，新聖人說到這裏，嘆了口長氣，似乎再要說下去，我心裏實在不耐煩了，就說道：得了吧別裝聖人啦，我們到棧橋走走，好不好？於是我們着迴瀾閣，轉了一圈，各自回家安息去了。

代郵

徐日洪君，今日下一點，請來敝館一叙。　青光編者

儒俠記傳奇

羽陵外史著（三卌）

第十一齣　悼傷

〔前腔〕小旦，古今酸楚。雖則命多乖。我想人生在世，上而公孤，下而士庶，誰不是夢中之客，但夢也還要做一晌半刻纔是，百年未半怎長埋。況皆仇殺益人哀。老旦。演也沒處說起，總是命該如此，小旦。琴焚鶴煮。倒剩兩屍骸。從此空房淚始揩，敢前生尚欠悽惶債。痛哭久，猛然間，一着想。好場春夢不明白。末上。稟老夫人，轎子齊備了，老旦。媳婦們回房，待老身前去看個明白，再作計較，轎抬轎上，老旦。痛殺我也。

〔尾聲〕老旦。賊心既已施毒害。且，此去荒村且莫猜。小旦。少不得竹轎當宵選僕抬。老旦上轎介，且。小旦泣送介，老旦。大禍臨門是也非，且。孀婦淚盡力全微，小旦。獨憐風雨荒山夜，老旦。兄弟魂將何處歸，拾老旦轎下，末跟下，且。小旦。哭，貼隨下，

梨園雜話

舊

△彩匣▽

彩匣形如小型之木箱，後台另設一棹擱置之，內盛勾畫臉譜之各種顏色，油料，紙筆等項，由一專人管理之，即前所叙及之「交作」之一也。據內行人云：彩匣在先本係班中自備，後因免除浪費起見，始採用專人包辦制，因各種消費之顏色等材料，一歸官中則各角勢必漫不經心，任意虛耗，勾臉譜時亦然，往往稍不如意，即擦去另勾，用油用紙，因卸臉時係以草紙加油擦抹臉部，始能去淨顏色也，〔如一齊包由專人管理，則各角每能體恤管彩匣人，經管此事之不易，及其本錢之短少，得利之細微，不忍隨手糟蹋之也。

在後台對於取用草紙擦臉一事，本有一種習慣上之限制，即：「一小二白三紅四黑」是也，其意係擦臉用紙，係，小花臉用一張，白臉用二張，紅臉用三張，黑臉用四張，花臉則與黑臉同，又有一說：「紅三黑四花五」足徵老年間戲班中凡事均有一定之規矩，雖屬用紙一事之微，亦有此諺語式之習慣限制。

管彩匣人係按日由帳棹支領現款若干，購置一切備用，其一日之所餘，僅足供彼個人之温飽焉。

三鞭保腎丸

特別推銷大減價

飲譽醫師自廁身醫界，即觀腎病爲人生康健之魔敵，故細心研究，遍考中西方書，費無量之腦力，經數十年之實驗，始製成此種三鞭保腎丸，功能，益精髓，安神志，壯氣血，滋真陰，補腎水，以治腎虧諸症，有萬分靈驗，即無病之人服之，亦足以助氣力而卻百病，如有素服中西各種補腎無效之藥者，以此丸代之，功效尤爲顯著，諸君一經考驗，便知處方之妥善，性質之純正，效驗之靈速，固有實速乃爾，妙事以證言感謝者也，此藥服後有八大特色，以證其確效，（一）腰酸骨痛，腿軟腎虧之徵，服此丸一二盒，酸痛即止，（二）多遺滑精，爲虛損之因，服此丸二三盒不自可不洩，（三）心腎不交，夜不安眠，服此丸五六日，即可甜臥舒適，（四）精關非固見色即洩，服此丸七日即堅強有力，（五）虛勞病症之人，連服此丸一月，分心靜養，則胃納增長，氣力復元，聲音宏亮，面色紅潤，筋骨強壯，身心康健，諸功效必次第發現，（六）無病之人，常服此丸五六日，則腦腎俱充，百病不侵，子嗣繁盛，壽臻耆耋，（七）胃弱健忘之忘者，服此丸後自然燕退漏止，記憶力增加，苦腦免除，（八）更有一種確實可靠試驗，而再人易知易行者，即婦女經血不調，面色黃瘦者，服此丸半月即見經調而身壯力健是也，每盒內裝十付定價一元五角，茲爲提倡起見，舉行特別推銷大減價，每盒減售一元，三盒二元五角，誠空前好機會也，爲期有限，購者從速。

唐山市天福堂老藥店啓
青島總經理處中山路金星大藥房

國產實業機器

八呎新式鏇牀機

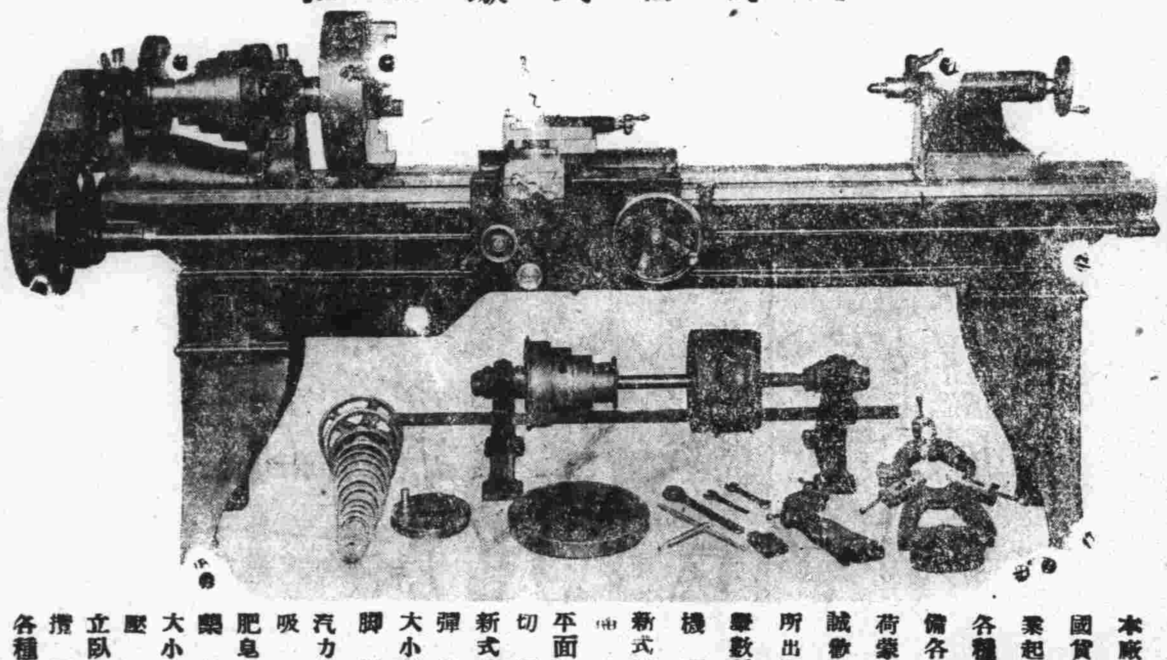

本廠爲提倡國貨振興工業起見專造各種機器以備各界之需荷蒙光顧竭誠歡迎茲將所出機器略舉數種列左

機器鑽
新式鏇牀機
曲柺機
平面鏇牀機
切麵機
新式析齒機
彈花機
大小刨牀機
腳踏鑽
汽力發動機
吸水機
肥皂打印機
[illegible]片機
大小壓力機
壓瓦機
立臥式鍋爐
攪泥機
各種保險櫃

利生鐵工廠謹啓　青島廣西路五五　電話三九三九

山東省煙台同記綢廠啓事

敬啓者本廠創辦有年所出「大中山」「三鹿頭」及「哥侖布」牌三種府綢貨眞價實名馳中外曾在國府商標局註册復蒙實業部山東實業廳建設廳及威海衛管理公署先後發給特等獎狀各在案自推銷以來以其堅潔耐用又無褪色起毛之弊無論作中外禮服均屬相宜故深蒙中外各界讚許本廠爲提倡國貨挽回利權對於所出各貨悉選最良原料不惜耗費苦心始獲有相當之榮譽近竟有無恥之徒在青島地方以魚目混珠冒充本廠商標希圖厚利顧主之受其矇蔽者不知凡幾其影響本廠名譽至深且巨本廠有鑒於斯除呈請青島社會局從嚴究查以防假冒外並在各商埠延聘律師派人稽查如有假冒牌貨者一經查出定即依法究辦特此鄭重聲明如蒙惠顧請認明烟台同記商標幷加以力帖爲誥庶不致誤幸各界加以注意焉

青島總批發處河南路榮盛茂內電話二二八七號

劉大夫兒科診所開診通告

查吾國爲父母者對於小兒及乳嬰培養及愛護實不注意致每年死率較成年者多至百分之二實爲歐西各國所罕見詳查此種緣因皆爲父母者對於培養小兒缺少良法及治療之失當所使然本大夫於西歷一九二五年畢業於德國柏林大學得醫學博士學位旋在俄國多木斯省市立兒科醫院充主任醫師因鑒吾國小兒一科殊少專門治療於一九二九年携眷回國在哈爾濱創辦協天醫院專事兒科迨至九一八事變諸感不便乃於今春來青擬爲本市小兒略解痛苦特設小兒診所專療小兒乳嬰一切諸症本所爲服務社會起見在開診一月之內免除掛號診斷費僅收藥費望爲小兒父母者幸注意焉

科目　乳嬰科　小兒科　婦人科　內科
時間　上午八時至下午六時
診費　門診免費　出診四元　貧苦施診
急診不限時間並担任學校及家庭醫務顧問
診所中山路十六號
德醫博士劉仲達啓

吳南愚雕刻展覽會

逕啓者吳南愚先生名震南北之大美術家也精刻印擅書畫尤工鐵筆能於象牙一方寸中刻六千餘字細如毫髮精妙入神以顯微鏡視之字體甚工勝於筆寫所刻之畫地位極小而山川樹木人物舟楫樓閣橋梁一一俱備儼如大幅之章法鬼斧神工千古絕技吳先生於最近數年中積存雕刻品及書畫印章雕刻竹刻骨等傑作甚多此次來青參加本屆鐵展限於地址未能全數陳列同人等邀請吳先生於鐵展閉幕後開個人展覽會入天已承允諾特爲介紹敬請　光臨此啓

介紹人　彭東原　崔士傑　葛光廷　沈鴻烈　胡家鳳　陸參熊　陳延炆　鄭龍超　雲惟祐　袁方舊　路朝鑾　尹援一　周齊　王仰先　楊吉孚　同啓

地點河南路浙江興業銀行隔壁銀行公會
時間自本月十一日起至十八日止　每日上午九時至下午六時
（閉會後吳先生寓鐵山路十七號）

北九水優美避暑別墅召租

本別墅爲獨院樓房一座坐落嶗山北九水背山面水風景清幽最合避暑及靜養之用內有正房六間廚房浴室下房俱備房舍寬暢傢俱齊全交通便利汽車可以直達如有承租者請駕臨中山路中國旅行社接洽可也

興業地產公司

置產之好機會

南海路　榮城路　萊陽路　金口一路　金口二路　黃縣路
大學路　觀象路　觀海路　德縣路　湛山　等處上等住宅
大小二十餘所
市內熱鬧地點　市房二百餘間
特別住宅區空地三十餘段
湛山區空地二十餘段
東鎭和興路歸化路工廠地五千餘方步
以上房地均廉價出讓有意者請向敝公司接洽領看

出租

上等避暑住宅　租價低廉
匯泉海水浴場中段更衣室

本公司地址　中山路大陸銀行三
電話　五五三三

汽車 浴室 出售

茲有一九三四年式斯都倍克牌STUDEBAKER八缸轎式汽車一輛售價大洋二千元又滙泉第一海水浴場第二排（在青年會更衣室西部）浴室一幢共計六間售價四百元欲購者請至明華銀行內淸理處接洽

白濁一盒包好

白濁白帶藥品市上所售者甚多然考其售價大多含有嗎啡及用倒提等霸藥將白濁毒硬霸止洩盡提入於骨髓雖能當日止濁定必復發反致後患不堪設想將來百病叢生如橫痃下疳楊梅瘋癱等症並傳染妻妾子女貽害終身永遠不能斷根故病家對於購藥一層不可不審慎也本藥房鄒克仁醫生痛患濁者之受苦恨偽藥欺人特出祖傳祕方親往名山採取靈草復加珍貴藥品提煉成丸名曰(奇效草)發行全國已有三十四年歷年登載上海新申二大報可爲憑證歷年在漢口天津並杭州南京等處破獲假冒偽造本草者不下二十餘起均送官究辦其功效偉大可知患者如已服中西各藥或打針洗滌無效驗者速服此草包可止痛止濁輕則一盒痊愈重者二盒斷根澈底治療永不復發抑且强身健體子嗣興旺如用嗎啡倒提等霸藥貽害病人者天誅地滅△每盒一元△特製二元

橫痃下疳 花柳聖藥 解毒丸

主治：五淋白濁　紅腫刺痛　血淋黃濁　夢遺滑精　晨起糊口　尿出渾濁　誤犯手淫　腎虧早洩　陽痿不舉　生殖無能　腰酸腿軟　子嗣絕望　房事過度　婦女白帶　色癆腎虧　赤帶黃帶　見色流精　白濁白淫　經期腹痛　久不生育　調經種子　凡患以上之症速服此草立愈斷根

此丸專治男女五淋白濁花柳染毒楊梅倒發升天落地週身因點膿窠疥瘡橫痃魚口便毒陰疽小便腫爛或宿娼受毒累及妻妾子女下部破爛疼痛難忍或誤服市上升提霸藥流毒入骨筋骨痠痛經年不愈久成殘廢攸關性命以上諸症速服此丸立可搜盡一切宿毒退消橫痃輕則一盒重者二盒**橫痃消散膏**外貼此膏內服解毒丸三天之內立包可斷根永不復發。每盒一元**小便腫爛生肌散**男女下部腫爛膿血淋漓腐爛不堪可退消包可痊愈。永不復發。每張一元**消腫殺蟲洗毒水**專洗一切花柳等症患處內服解毒丸外用洗毒水洗滌三天之內立可去腐生肌甚至爛卸下疳等症速將此散滲於患處再內服丸藥包可痊愈永不復發每瓶一元　每瓶大洋六角

上海五馬路西 採芝堂大藥房總發行　青島中山路中 金星藥房經理

上海明星鞋室

總號青島海泊路　分號中山路中市

一獨推首異新樣式

本號爲擴充營業計特於中山路設立分號凡在總分號購鞋者如有不合時兩處均可掉換此啓

壽康醫院

敬啓者敝院病室清雅凡愛克司光線看護週到擊太陽燈透熱機電療器等一切設備無不完全附設戒毒專科專戒鴉片海洛因等癮成績優良毫無痛苦早爲各界所共知擅治肺癆肺炎白喉猩紅熱諸症並分設於小鮑島以謀患者就診之便利

(設　科目)　外科內科眼科耳鼻咽喉科皮花科小兒科婦產科電療科　光線科戒毒科

(門診時間)　每日上午八時至十二時下午二時至六時星期日下午停診急症不在此例出診隨請隨到

(診療價目)　一切價目取價低廉住院每日由二元五角至八元服藥飯費在內出診市內五元市外及深夜酌加掛號費免收

院長丁介眉　副院長劉菊村　產科女醫師孫韜

院址湖北路東首四號電話五二三三二

分診所　診療時間上午十時至十二時下午四時至六時急症不限　地址小鮑島泰山路三十七號借用電話五〇〇八

膠濟鐵路局招標修改及粉刷油漆材料處暨車務處新辦公室廣告

本路現擬修改及粉刷油漆材料處暨車務處新辦公室，如欲承辦此項工事者，自登報之日起，至本局工程課繳納圖說費三元，領取圖樣工事說明書，投標章程，標單格式，照章投標，無論得標與否，所繳圖說費，概不退還，此項標函，定於本年八月十六日上午十一時以前內工程課投遞，過時不收，即於是日上午十一時在工務處當衆開標，特此廣告。

三井水火保險公司廣告

啓者本公司在中國各大商埠辦理保險已有多年久爲紳商所信用　茲爲便利營業起見凡有華人保險一切交易特委託（泉記眼房）代理保費格外從廉設有不測賠款迅速如蒙賜顧請直接與（泉記眼房）閣銘泉君接洽可也　泉記眼房現寓邱縣路三號宜生太內或用電話通知均可　電話四三五三

永華齒科醫院

◀青島滄口路六十一號▶

本院鑲牙穩固，耐久適用，治牙神效，手到病除，久已馳名中外，深蒙各界人士所讚許，茲爲酬答顧客起見，不惜重貲，購置歐美材料，優良藥品，以謀齒科之幸福，無論鑲牙治牙，節不特別精妙，決能滿足惠顧諸君之雅意

院長劉永華啓

徐榮福律師受任萬國體育會常年法律顧問通告

茲受任青島萬國體育會常年法律顧問此後如有侵害上開當事人名譽信用及一切法益者本律師依法盡保護之責除訂約外特此通告

事務所　肥城路膠澳旅社內十七號　電話三一六八號

房產地皮及器具出售

(一)芝罘路二號私有地面積十九公畝〇五厘樓房一所計房三百餘間月租五六百元最低標額四萬七千八百元

(二)膠州路一百五十二號私有地五百七十坪計房八十餘間　月租五百餘元最低標　額四萬一千八百五十元

(三)黃縣路十七號官有地面積二千十六平方米樓房二所月租二百餘元最低標額二萬五千五百元

(四)福山支路三號官有地面積七百六十七坪方米樓房一所計三四十間月租一百二十元最低標額一萬一千一百八十元

(五)洛口路官有地面積四千餘方步平房機器房倉庫等最低標額二萬八千七百元

(六)泰山路十四號工場地皮四十二公畝六十四公厘最低標額八千四百元

(七)龍山路三號地皮十二公畝十八公厘最低標額六千四百元

(八)黃縣路十七號劉公館器具內有汽車一部七百元最低標額一千一百六十元

(九)麗華紙店所有貨物舖店最低標額二千二百廿元零九角

(十)麗華玻璃店所有貨物舖店最低標額一千九百十七元七角

(十一)膠州路利豐號內舖店最低額五百四十八元六角

以上所列各種財產如有承購者請至法院辦事處接洽

並本清理處(膠州路一五二號三樓上)閱看詳單爲盼

家庭教師待聘

山東大學高年級同學某君擬於課餘在外担任家庭教師如有聘者請函山東大學二六〇六九號信箱轉王君以便定期面洽

市房招租

茲有坐落本市冠縣路四十六號與朝陽路二號市房與樓房一處內部並有原有之寬大跳舞廳設備完美光綫充足空氣涼爽以及男女廁所廚房等一切俱全招租再邱縣路二十九號鐵筋洋灰新建築之市房(此房亦可作倉庫用)與樓房及院內平房一處招租以上房屋地點適中交通便利各種營業均相宜有願租者請至朝陽路六號院內北樓薛君接洽可也)

薛寓啓

柯達鏡箱

二號白郎尼

每隻洋二元八角五分　附送柯達雜誌半年

青島天真照相材料行　中山路電話四八零零

保治牙痛

敬啓者敝人專攻牙科，業經七載，對於一切牙痛，無不藥到痛除，鑲補金磁牙齒，手術尤能純熟，如蒙賜顧，包能滿意，恐未週知特此廣告，注意虫牙，火牙等症　經治不愈　牙疳，牙瘻　分文不取

牙醫生管北海啓

青島大窰溝陽穀路新門牌七十三號　舊三十八號

華德醫院啓事

本院近以診務忙碌添設病室聘請本市名醫別爾格滿博士主持醫務別氏在本市行醫有年活人無算其醫術高明心田慈善婦孺咸知中國醫師方面則有自同濟大學聘來富有學識經驗之朱李兩人常川駐院李氏在本院已任職三年餘對於本地病情尤有深切之研究與閱歷最近更由德國及瑞士等國聘得高考最優之看護服侍病人其經驗豐富看護周到更非尋常者可比擬再者本院地處幽靜之區空氣清新四周林園寬壙花木茂盛至於病房設備之完美整潔尤合乎療養之原則希本市病家注意及之幸甚

門診時間：每日上午九時至十一時下午三時至五時　急症隨到隨診星期及例假停診

診治科目：內外科耳目喉鼻科皮膚花柳科產婦科小兒科戒烟科等

收費價目：門診普通大洋一毛藥資在外住院詳章請至本院參閱

醫務長：別爾格滿博士

醫師：李炳先　朱虎蔚

看護：賈姑娘　梅姑娘

院址：武定路二十七號　電話：四八六八號

汽車行名電話行址一覽表

永泰和	二二〇七　二六四三　五七四四	湖北路十二號
公德記	四三〇二	肥城路五十四

萬寶銀樓

本樓甲子十足赤金加色紋銀時裝首飾眞珠寶石鑲嵌玲瓏中西器皿價格從廉

北平路北　電話二七七八號

耘蓬醫院廣告

一，院長王耘蓬德國柏林醫科大學第二內科教室實習醫師，于廣華．醫學士，神經精神科教室助教

二，科別專門神經科內科小兒科兼理其他各科

三，門診時間自八月一日開幕後每日上午八時至十二時下午二時至六時星期日午後停診

四，出診時間預約診費十元

五，院址膠州路東口觀象二路三號電話五七一〇

膠澳醫院廣告

敬啓者本院開設十有餘載頗蒙中外各界所贊許今爲患者便利起見特遷至中山路共和藥房內並新購醫療器械添設病室取費格外從廉新法戒烟以期斷根毫無痛苦並注射各種藥針

專治科目　內外科　花柳皮膚科　產婦科　小兒科　眼科　耳鼻喉科

診病時間　每日上午九時至十二時　下午三時至六時　急症隨到隨診

收費簡章　門診暫不收費出診五元夜間加倍

院址：中山路共和藥房內　電話三〇三五

吳大夫診療所廣告

包皮過長之害

包皮過長之害，大略有十：(一)阻礙發育，(二)藏積污垢發癢發臭，(三)包皮發炎，化膿潰爛，(四)易感染淋病，梅毒，下疳，(五)易犯手淫，(六)誘發遺精，(七)易致早洩，(八)尿道搔癢，(九)新婚危險，(十)誘發神經衰弱羊角瘋等病，其餘爲害尚多不及備述。

包皮過長的治療

包皮過長爲害雖大，但一經割治，則諸症全消，故無論少壯老幼，如有此種生理異常，皆宜早行割治，本大夫對於包皮過長，十年研究，經手割治，三千有餘，從無過長過短之弊，手術時使用上等麻藥，無絲毫痛苦，手術後行動自由，亦不妨礙任何工作，住院與否，聽患者自便，時屆夏季，性病猖獗，包皮過長之害，未艾方興，患者諸君，宜及時割治，幸勿猶疑，遺害終身。

患者割治後的感慨話

一，早知道行在手術的時候，一點痛苦都沒有，我早就來割啦！

二，早知道手術後，行動自由的時候，不用住院，不要請假，不誤工作，我早就來割啦！

三，早知道手術後，這樣爽快，這樣幸福的時候，我早就來割啦！

師醫吳撫亭

專治包皮過長　善治梅毒淋病　精治夏季各種胃腸病　皮膚病　急性危險病

女醫學士延馨山

擅長接生　無痛分娩　善治婦科小兒科各種疑難病症　注射霍亂預防藥針，養病室清潔，設備完善，取費從廉，

出診　日間五元夜間十元　門診　普通掛號一律免費

時間　上午八點至下午八點　星期日照常開診

地址熱河路南首門牌四號　電話五八六四號

大同西菜館

敝館開設大沽路專門西法大菜歷有數年深荷各界讚許用特厚意起見特聘高等廚師細心研究以調味務求適口招待格外週到以備各界宴會嘉賓之需倘蒙賜顧無任歡迎

早茶八角　午餐一元　晚餐一元二角　零點二角五　大湯三角　大菜二角　點心二角

電話四九三二　四四四二　本館主人啓

律師于世琦通告

本律師辦理各級法院民刑訴訟非訟事件，及各種契單據登記過戶商標註冊并證明等文件，如有委託者請至本事務所接洽可也，特此通告！

事務所熱河路十五號

中久醫院廣告

診病時間，自上午八點至下午十點急症不在此例隨到隨診，

診療科目，內科，外科，小兒科，耳鼻咽喉科，皮膚花柳科，眼科，戒煙科，

特點

電療　本院備有各種電療器械療治各種痼症收效極速而取費低廉普通每次只收費六角

產科　本院特聘產婦科女醫士手術敏捷取費低廉

戒烟　本院購備戒煙新藥多種口服及注射均可專門戒除鴉片嗎啡海洛英諸癮住院在家隨意在二星期內即可戒愈取費低廉決無痛苦

◀注意▶本院院長現兼任先施寰紐二大人壽保險公司醫師，同仁壽綠會醫師顧問等醫務此外凡任何團體公司商號工廠欲聘者或有問詢事件者無不歡迎

地址　總院江蘇路八十九號　電話　三八九四號

分院滄口大馬路二十九號　一　滄口一一五號

院長池中久　醫士張達三　分院主任業復初　女助產士李貴香

招租

茲有龍山路四十三號騰出第三起樓房一層住房三大間廚房機器厨所電話(六一二四四)電燈自來水浴室涼台俱全願租者請到浙江路青年會接洽是荷

汽車出讓

逕啓者今有英國摩立斯二座四汽缸十二馬力新式汽車一輛願按廉價出賣如願要者請至館陶路二十二號取引所樓上卜內門公司與常子華先生接洽可也　電話四四〇九號

上等樓房出租讓

茲有坐落福山路二十四號樓房一處情願廉價出讓已出租樓上下房間八個三層大房間兩個浴室盥盆廁所廚房汽車房門房電燈自來水俱全如有意請至福山路二十四號接洽可也

律師周鋒啓事

本律師事務所設於曲阜路十五號如有民刑訴訟事件見委者請到本所接洽可也

青大農場出售牛羊奶

提倡推廣廉價出售大小羊奶　四方小陽一路中間　電話四九四〇號

總代理中山路廷衛齒科醫院

愛黎氏治療所

戒煙　四日戒絕　永不犯癮

驗血　能於當日　檢驗清楚

電療　輕便電機　治療各症

注射　手術敏捷　毫無痛苦

青島平度路三十九號

光華美術製版社

電話五九一五

青島李村路十四號

藝圃

本圃租售鮮花盤卉包種樹木代鋪草地訂做花圈花籃花球承租結婚頭紗禮帽

民記　中山路南頭二十一號　借用電話四七〇六號

脫水羊毛 游泳衣游泳褲

網球衫　運動背心

海京床毯　漂白單絲布　胖嗶嘰　白嗶嘰　各色佛蘭絨　今夏時行！墨綠色佛蘭絨（西裝上衣）

經銷　青島馬票　航空獎券

元成商行　中山路六三號　電話五四二〇

青島聚豐印刷局廣告

敬啓者敝局自開辦以來頗蒙各界讚許現爲擴展營業起見添設新式電力鉛印機數部聘請技師大加改良並專設印刷洋火商標機器麵袋價值從廉倘蒙惠顧不勝歡迎欲印清工者每仟萬套工價洋一百元扛力在外印刷迅速出品精良對於印刷物品所用的鉛字一概換新英文日文中文各種鉛字俱全不誤主顧價值格外克己並備本年用最新式日曆月份數種作爲酬答顧主之雅意依現款交易三號月份爲標準無論購買文具賬簿及印刷品價滿二元者贈月份券一張滿五元者贈券二張滿十元者贈券四張多者類推愿要二號月份折半自九月一日起至十二月內憑券領取請諸君注意勿失良機

下列出售機器要者注意

十六頁舊鉛印機一部

三號石印機一部

手拚鉛印機一部

縫衣機器針兩架

如有要者請到敝局接洽

地址冠縣路五十九號

電話三六〇一號

建美繪圖事務所

工程師張肇堂

設計繪圖建築各式大小樓房上下水道監工估價設計繪圖繪圖迅速定期不誤監工勤勞認眞估價公道以及買賣房產登記過戶若有惠顧無任歡迎

住址　熱河路三十九號　借用電話五二〇一號

公園飯店

敝店爲中外人士遊覽公園便利飲食起見蒙官府特許在第一公園開設西菜館

地點幽雅　背山面水　花木叢陰　天然風景

價目　早晚便餐自一元至二元

地址第一公園內銀杏路公園路角

電話五三九四號

青島公園飯店謹啓

青島建築華行 利民營造廠 特別啓事

本繪圖部承工務局註冊專辦繪圖監工各事如有以此項見委者定必(設計精確取費低廉)用副雅意

本營造廠承辦建築有年工作堅美早爲共見茲爲便利業主起見用有事人「繪圖打樣不取分文」用以提倡發展